No 8404 Shanghai Sunday December 18 1927.

# THE EASTERN TIMES

Published every morning: including Sundays

# 時報

中華民國十六年

十二月十八日 星期日

舊歷丁卯年十一月廿五日

今日第三張 圖畫時報 閱者注意

今天三張售大洋三分

第八千四百零四號

十七年

## 新時代日曆

新聞紙印 每組定價一角六分

道林紙印 每組定價二角五分

對折發售

日曆上端逐日刊印國民黨政綱對內對外政策及建國大綱之全文每星期一日專載總理遺囑以供舉行紀念週時誦讀之用

## 新時代手冊

軟布面精裝一冊 定價二角

冊內有彩印總理遺像總理遺囑建國大綱國民黨政綱黨章及氣節表紀念日表郵電鐵路時刻表等應用要件十一種凡新時代之民衆咸宜人手一冊

新時代教育社出版 商務印書館經售

上海北四川路海甯路口

## 虹口理髮所

陰歷十一月念五日 開始營業

(一)建築之華美—特聘著名工程師按最新式圖樣築四壁裝鏡品瑩明亮光線充足配以意大利雲石清潔無塵雅緻動人並聘美術家佈置一切無美不臻

(二)陳設之周全—男女座椅均係新式向美國定購舒服適宜高下如意理髮器冊亦均特製冬有暖爐暖消寒冷熱水喉清淨便利

(三)他如—切所用器具一經試用必用消毒手續以杜傳染

(四)化裝品精良—本社用水香皂香粉香膏香油皆向巴黎名廠定購氣味馥香髮人欲醉

(五)技師之藝術—今日髮式日新月異非經名手難得美觀本所不惜重資特聘市上名手修剪梳洗使客滿意

(六)取費之低廉—本所開幕伊始優待顧客男界剪髮修面收費三角女界剪髮修面則收六角定價低廉絕無僅有

(七)女子招待員—本社招待特聘妙齡少女担任招待柔和週到

女界報告之消遣—本社特備各種雜誌報章以備顧客消遣而免久坐生煩

虹口大小社理髮所 謹佈 1863

## 溧水王氏修譜第二次通告

本族修譜前已在時新兩報通告惟登載僅二日交通多阻恐未週知凡我同族見此次通告請補函上海時報館王濟生處已印就表格以備函索按照格內分數填寫仍寄濟生處彙收期限展至明年陰歷元月底爲止有自道光初年移居他省者但能舉高曾以來譜系相合即希寄歸本支以免遺漏事關宗族幸弗忽視爲禱

族人 嘉瑶 序賓 傳華 傳經 元松 [illegible] 萬鈞 同啟 1879

## 上海郵務管理局通告

照得後列各節並陽歷新年應給假日期本局除郵政儲金處包裹處暨匯票處於各該日全行停辦外餘處仍照開列時刻開放仰各知悉此告

計開

(管理局)十二月三日(冬至)廿五廿六日 上午九時至十時 下午三時至四時 晚間八時至九時 (龍華爛泥渡局)上午八時至九時 下午一時至二時 (高昌廟局)上午九時至十時 下午二時至三時 (其他各局)上午九時至十二時 下午一時至二時

一月一日 (管理局)上午九時至十時 下午三時至四時 晚間八時至九時 (龍華爛泥渡局)上午九時至十二時 (高昌廟局)上午九時至十二時 下午一時至二時 (其他各支局)上午九時至十二時

一月二日 (管理局)上午九時至十時 下午三時至四時 晚間七時至八時 (龍華爛泥渡局)上午八時至九時 (高昌廟局)上午九時至十二時 下午二時至三時 (其他各支局)上午九時至十時 下午二時至三時

中華民國十六年十二月十七日 1890

## 中國公墓廣告

本公墓在滬閔汽車路吳家巷站旁參觀者可由南火車站乘滬閔汽車直達吳家巷站車資四角並有特色列下

(一)墓穴寬大取價低廉以輕減經濟上之負擔
(二)專雇園丁看守灑掃修植木以資清潔
(三)特建禮堂以備追思紀念禮儀之用
(四)辦石椰存貯備選實用實價從廉
(五)建有殯舍以備飛柩戶將靈柩暫厝
(六)土壤優美穴地高燥
(七)栽種草木幽雅清潔
(八)代辦墓碑堅固切實
(九)由滬閔直達門首往來極便
(十)信教自由悉聽自便

辦事處 厦門路貽德西里一弄第一五九號

代發章程處 南市王家碼頭內懋昌棉紗號 靜安寺路萬花園內集古齋

## 五洲藥房 大廉價 祇有四天

總店 四馬路 分店 鐵大橋

## 商辦輪船招商局股份有限公司股東公鑒

敬啟者本公司修訂章程第十一條訂明本公司股票爲記名式其用堂記牌號者應但須報明所有人名籍住址及其印鑑於本公司此項章程經於民國十三年股東常會通過惟迄今尚未實行茲經參考其他各公司成例及清查整理委員會意見業經備具股東登記調查單附股東印鑑條股東名簿轉股冊股票讓與過戶換票申請書股票繼承過戶換票申請書股票抵押掛號申請書及答復書股票掛失申請書及答復書補領股票保證書更換印鑑申請書等件以便股東取用爲特登報通告本埠自登報之日起以一個月爲期外埠自該埠登報之日起亦以一個月爲期請各股東攜帶股票備具印鑑各到該所在地招商局登記按照下列股東須知各節逐一填寫以資憑信此次填寫一切係專備召集開會根據一俟各埠登記大致齊全當送總局即當訂期召集大會所有領取入場券選舉票及委託出席證除以股票到所在地本局送驗外並須由總局查對印鑑相符始能發給股東登記實係公司正本清源之辦法本局係有限公司登記與否其責任原無同異惟召集開會庶免非股東之藉端羼入遇有重大事件不及開會者亦可通信知會公同討論於公司及股東均有裨益務請各股東俯鑒公司苦衷欲澈底救濟必須備有真實股東名簿始能著手進行即祈早日親臨實行登記爲要專此披布敬請公鑒

董事會啟 1887

## 商辦輪船招商局股份有限公司股票登記展期通告

再啟者本公司爲股票登記事業經登報通告各股東請即親臨照章登記本外各埠均以一個月爲期計已早邀公鑒現屆期滿而來局登記者尚屬寥寥用特再行公告自此次登報之日起再行展期一個月務請本外埠各股東早日賁臨實行登記幸勿再延是所盼切再本公司現在辦理登記手續時所有股票移轉過戶概行停止以防弊混事關股務重要合併聲明並希各界注意

董事會啟 1828

## 高貽恕警告吳承錫啟事

貽恕憑媒與吳翰臣之女承鋆結婚婚后歷年餘方始肯履行夫妻條約平日時歸母家往往一住月餘屢接不歸復染嗜好勸戒不聽又常有野蠻舉動貽恕以顏面攸關隱忍不較詎料妻弟承錫竟出面來函勸令寫立離婚紙並索取贍養費諒有用意貽恕認爲奇恥大辱今特登報警告祈速答覆究竟勸據是否承鋆本意俾便遵循辦理

白克路侯在里七四五號高貽恕啟

## 上海有正書局 對聯中堂大廉價

本局所印各種名人中堂屏條數十種對聯百餘種精美絕倫久已爲口皆碑貴客購之以送禮及酬應堂陳設之用最爲相宜茲因新年將屆特爲酬答惠顧諸君起見特廉價一律照原價六折由陰歷十月一日起至年底止機會難得欲購從速 寶藏印泥每兩售洋二元四元六元八元十二元 外埠函購備有目錄函索即寄

上海銀行公會會員

## 中華匯業銀行廣告

本銀行在財政農商部註冊額定資本金一千萬元公積金及前期滾存金元三百二十萬八千餘元專營國內外匯兌以及各種存放款項抵押貼現跟單押匯買賣生金銀等一切業務總行設在北京京滬南分行設立已久現又存天津設立分行於下(國內)北京天津南京濟南青島漢口蘇州無錫杭州溫州九江福州廈門廣州汕頭奉天長春大連等處(國外)倫敦紐約香港新加坡孟買東京大阪神戶橫濱長崎名古屋門司下關函館小樽朝鮮京城廣島台北等處各界賜顧請親臨福州路五號接洽可也 公用電話中央一九四一 出納科中央八四四四 匯兌科中央五六五一又二六四七 經理室中央五六一五又一九四六

新出

## 吳秋農山水大畫屏

吳穀祥山水筆意深厚蒼勁此大屏四幅尤爲傑作

定價大洋四元 裱工一元二角

上海有正書局

她手拿永安堂虎標頭痛粉向大衆說道：我國有名舊小說西遊記書中，說：孫悟空，神通廣大，諸魔莫侵，但怕唐三藏的金箍咒，三藏若把咒兒念念，他的頭便痛到不可耐。可見諸法皆備，翻天倒海的猴精，都怕頭痛了。諸位，試問有孫悟空的本事嗎？有孫悟空的法力嗎？對於頭痛，可怕不怕？頭痛久了，把你可寶的腦筋損壞，你又怎樣？如果你們要尅制他呵，則此粉一服，就夠了。不論你頭痛到十八分田地，包你五分鐘後完全可止，諸位不信時，如遇頭痛到不可耐的時候，不妨買一包來試試呵。

虎標頭痛粉又可治風火牙痛目痛耳痛喉痛頸筋痛手足風痛 現市上很多請你去買但買時注意虎標及包內水印黃紙紅印錫薄

上海虎標永安堂大藥坊

北四川路靶子路口八十九號

電話北二七三六號

1882

## 上海華商紗布交易所股份有限公司繼續舉行第十二屆股東會公告

本所第十二屆股東會經本年七月三十一日舉行其時出席股東會以本所賬略因交割或了結各月期之紗花交易尚未解決以致未能結束議決本屆賬略俟結算後繼續舉行股東會議現各月期紗花交易之了結問題均已解決爰依本年七月三十一日出席股東會議之議決案訂於本年十二月十八日(即舊曆十一月二十五日)下午二時在本所市場繼續舉行第十二屆股東會其會議議程仍爲報告賬略議決事項及選舉職員除仍照十六年六月底股東名簿重行分送通知書入場證議案議決票等件外特此公告務希各股東准時蒞臨是荷 1869

## 上海英美煙廠工友罷工後援會監察委員諶小岑先生鑒

英美煙廠工友罷工後援會經濟事由先生負責保管全權支配全會中信任先生故以此相託同人等從不過問乃日來流言紛紛雜有謂先生挪借該項救濟費洋五百元向德徵挪借七百元等云欣徵等從不移動任何公款該項救濟費尤從未挪借分文惟奸徒造謠使個人百出無端受謗令人不甘爲杜流言以昭大公計務希先生即日召集捐款各戶公布賬目實爲公便

上海英美煙廠工友罷工後援會監察委員 冷欣 劉雲 陳德徵 同啟 1891

## 上海英美烟廠工友罷工後援會遷址啟事

逕啟者本會會址本在凝和路也是園大廳現因工作緊張該處不敷應用特自本月十五日起遷至小西門黃家闕路南市商科中學舊址照常辦公各方有事接洽及往來函電請逕至該址接洽該處爲本會檢查股南市設於南市黨部公所內北市設於北寶山路頤福里六十號煙兌業職工會內各界如有報告情事請就近至該址接洽一併聲明特此佈告 1877

## 國民政府財政部招商投標承印印花稅票通告文乙件

爲通告事本部現需增印凹版印花稅票一百九十一萬三千六百張(每票百枚爲一整張)如有殷實商號志願承印者務速查照下列條款於限期內備函申請函內須開明投標商號及經理姓名店廠所在地址具保商號並備具押標金洋二百元連同印票樣紙及以前承印漆印封固雙掛號寄交財政部印花稅處查收並須註明內份投標價目開標後以印價最低者承印不得標者標金退回得標者其標金在訂立合同後發還

(一)投標日期 十二月十八日起至十二月三十一日止

(二)稅票印法 稅票分一分二分一角五角一元五種如正面印凹版一式五種分作五色背面刷膠水襯紙每枚四週打眼

(三)稅票大小 每枚長英寸八分之七寬英寸八分之六每張計闊英尺十寸長英尺九寸

(四)印票紙 用上等印票紙(註明磅數)

(五)印票色 色分赭綠紅紫藍五種須用頂上印票色墨油(註明牌號價值)

(六)得標後三日內訂立正式合同如得標者不能依限訂立合同或其資格經本部審查不合時得另換第二標者印價仍照第一標計算

1880

時報定報價目　本國及日本一個月一元三角　三個月二元九角　六個月五元七角　九個月八元四角　全年十一元　南洋歐美各國一個月二元三角　三個月五元八角　六個月十一元四角　九個月十六元八角　全年念二元　報費先惠郵票九五折算

時報廣告刊例　「封面及評前」二行起碼每日每行一元四角「圖畫時報」每方英寸每次五元一角地位須於三天前預定「新光小廣告」念二字起碼每日每字二分「新聞欄內」每日每行四角五分「後幅長行」三行起碼每日每行八角「後幅普通地位」五十字起碼每日每字一分二釐「彩色廣告」加一色手續費十元二色四十元三色九十元四色一百六十元地位格色須預向本館廣告部接洽

本館開設上海山東路望平街A字六號　電報掛號二五一四　營業部電話中央一二〇一號　編輯部電話中央一二〇四　▲中華郵政特准掛號立券按照總包特別優待寄送之報紙

# 國內記載

## ◉徐州前日完全克復
### 先鋒已抵茅村　敵軍潰退韓莊

◎第九軍顧祝同部於銑(十六)日佔領徐州城、何應欽定篠(十七)日由符離集赴徐、先鋒隊已過徐至茅村、(南京十七日下午九時電)

◎國軍銑(十六)日佔領徐州、敵軍向韓莊潰退、正追擊中、蚌埠飛機飛往助戰、(蚌埠十七日十二時電)

◎航空處飛機散放克復徐州之宣傳品、(南京十七日下午十二時電)

◎淞滬衛戍司令部捷報、頃奉何總指揮銑(十六)戌電開、據顧軍長祝同於徐州東車站電告、我軍於本日十二時進佔徐城、餘詳報等語、特電奉聞等語、特此捷報、

◎第一路總指揮部政訓部自固鎮來電　各報館鑒、本路軍於本午佔領徐州、截獲列車千餘輛、大砲槍械無算、餘容　第一路總指揮部政治訓練部銑、

◎賀耀祖電　國民社云、拉都路蔣公館昨接第四十軍長賀耀祖自蚌埠來電云、國急限即到南京總司令部陶代司令上海法拉納路三民公學內成采九先生並譯轉各報館鑒　密、我軍連日苦戰、決將敵軍擊潰、乃逆敵猶扼新州銀山猴山之線、憑險固守、我軍楊師及教導團砲兵於本日拂曉向該敵猛攻、擊斃敵旅團長以下官兵多名、敵始不支、向徐州潰退、我軍跟踪尾追、遂於本日午前十時占領徐州、我各友軍亦陸續到達、又蕭縣之敵昨日向九里山一軍會師攻擊、亦圖包圍、我軍激戰亦烈、本日我軍□谷師之一部側擊敵人、又以一三師截敵之歸路、苦戰至本日午刻、始向北潰退、現正向敵追擊中、特聞、賀耀祖銑戌白楊樓發印、

## ◉武漢大搜捕共黨
### 中大學生教職員大批被捕
### 租界拘捕華俄人大半釋放

◎刪(十五)日男女學生二百餘人、以請願開學名義、列隊到政廳前講演、並有散發反動傳單、衛戍司令部派兵解散、並派探密查、刪(十五)夜共黨到三道街中大三院開會、主急進、由向忠發令各工廠罷工、並知鄂共黨以中大三院爲總部、一二院爲分部、文華大學・省一中・貢院省立小學・省婦女協會爲支部、銑(十六)晨三時、衛戍司令部派大隊分赴各機關部團搜、於總部搜出暴烈品・傳單・符號・旗幟・甚多、捕男女學生教職員共二百餘人・西婦一・文華捕去十餘人・貢院小學・省女婦協會・青年會、各捕數人、又在該黨經濟部之時中書社捕四人、起獲銀洋三櫃、文書多種、自淸晨至下午、尙在搜捕中、捕諸人、悉解司令部訊辦、(漢口十六日下午五時電)

◎衛戍司令部銑(十六)日函由交涉署與法領交涉、在法租界搜捕共黨、旋在俄領署搜查、將俄正副領事及翻譯送交涉署、在俄領署獲俄人四、華人六十餘、在德明飯店捕俄男女二十、華人二、在漢口飯店捕華俄人十二、在僑亨洋行捕俄男女十四、霞飛路十四號捕華俄男女二十餘、一俄婦跳牕受傷、在特一區截獲華俄人四十八名、本日交涉署將俄領普立撤暨其夫人翻譯送出境、俄領署派駐軍隊、(漢口十七日下午二時電)

◎衛戍司令部刪(十五)日在斗級營捕獲共黨九人、(漢口十六日下午五時電)

◎衛戍司令佈告、據報武漢共黨、有響應廣州共黨舉動、已責成軍警嚴防、人民勿相驚擾、(漢口十六日下午五時電)

◎胡(宗鐸)本寶軍令、經全省各團響應廣州之共產黨、銑(十六)早四時、宣布戒嚴、並令各機關按指定處所搜捕、俄總領普立徹、兩領美寶、譯員孟某、夫婦六人、均於七時押送交涉署、法界德明及俄牛共飯店、及巴黎街交行舊址等處、開先後搜獲俄黨六十六人、華二人、均押送戍部、三個特區及日法界、九時後解嚴、衛戍部附近、午刻仍戒備、武漢安謐、(漢口十六日國聞社電)

◎官訊、銑(十六)日拘捕至衛戍部犯共黨嫌疑之俄籍華人、經審訊只三十餘、(漢口十六日國聞社電)

◎昨捕諸人、大半釋放、中有六十八扣留待查、昨日便衣武裝華人、在法租界搜查、捕去多人、法警作壁上觀不加干涉、(漢口十七日路透社)

## ◉漢口俄領已離漢

◎俄總領事一行十五名、今晚八時乘交涉員所備之火輪由漢下駛、擬在上海日本領事館領取旅行護照後、經由大連或長崎赴海參威、(漢口十六日東方電)

◎俄領及館員等十四人、銑(十六)夜由廿介侯派員護送離漢、(漢口十六日國聞社電)

◎俄國總領事及共眷屬八名、被監視於交涉公署三樓上、交涉員提出要求二事、㊀封閉俄國領事館、㊁領事及館員立即離漢、交涉員派人、幸澤明日、俄領事等可以離漢、被捕俄人約六十名、(漢口十六日東方電)

◎蘇俄總領事及其員等共十五人、今日乘三北公司之船赴滬、轉往海參威、(漢口十七日路透電)

## ◉德慶附近劇戰

◎西江德慶外艦無線電、此間附近發生劇戰、來往輪均被阻、(香港十七日下午七時電)

◎廣州與梧州間之德慶附近、今日路有戰事、船不通行、(香港十七日路透電)

## ◉廣州焚屋千七百餘家
### 朱暉日准就地槍決共黨
### 謝嬰白禁止殘殺與搗毀

◎此次南關新城各處被焚房屋、經消防總所調查、共一千七百餘家、建築物價值千餘萬元、(香港十七日下午七時電)

◎刪(十五)日朱暉日下令各區及偵緝隊、如獲有證據之共黨、准就地槍決、嫌疑犯始解局、惟謝嬰白銑(十六)日用汽車出巡、大書禁止殘殺工人及搗毀工會、與朱命相反、(香港十七日下午七時電)

◎星期二日有短髮女子十四人、在廣州街中、被軍事當道處死、餘者拘留待審、今日廣州搜查激烈工人領袖之辦事機關時、拘獲廣州海員公會之領袖、其人爲共產黨素以仇視香港著聞、大約不久亦卽槍斃、(香港十八日路透電)

◎政分會令、廣州善後及維持全省治安、仍責成張發奎・陳公博協同軍委會、及省政府辦理、又任繆培南爲軍委會委員、該會主席團、暫由李福林負責、又令財廳卽撥三十萬交朱兆莘振濟廣州災民、(香港十七日下午七時電)

◎繆培南升任第四軍長、現擬以薛岳升充副軍長、所部改教導師、新編第三師黃鎭球部、改編第一師、並將第二師第四團編入、(香港十七日下午七時電)

◎華人商會已組織粵難接濟會、籌議賑濟、調查員已赴廣州實地調查、(香港十七日路透電)

## ◉廣州交通恢復
### 赴港避難者踵相接

◎廣三路車銑(十六)日照常開行、(香港十七日下午七時電)

◎廣州郵局銑(十六)日恢復、港局於是晚照常付寄、(香港十七日下午七時電)

◎廣州各界避難者仍接踵而來、日以數千計、廣州來船無一不載滿華人、此間警察拘留形跡可疑者已達三百人、有將送回廣州者、餘待查明再行發落、港警得廣州偵探之助力、查獲著名赤色黨魁與黨徒二十五人、即將引交廣州、(香港十七日路透電)

## ◉廣梧兩處之俄領事

◎蘇俄副領事死亂槍中、正領事被扣留、(香港十七日下午七時電)

◎梧州寒(十四)日槍決共黨十三名、傳俄領亦在內、確否待查、(香港十七日下午七時電)

## ◉十一軍運輸入粵

◎二十四師七十團第八連輜重隊、運該師及第十師軍用品抵廈、候輪赴汕、(廈門十七日下午十時電)

◎第十一軍副軍長蔣光鼐、昨晨率其部百餘名、乘海甯輪由福州來廈、轉往汕頭、又同日午後二時、該軍第二十六師第七十七團之兵約千名、乘中國商輪新號、由福州到此、由陸路過漳、開往粵境、(廈門十七日東方電)

◎金華辭收編民團委員、(廈門十七日下午十時電)

◎市黨部通告繼續清黨、(廈門十七日下午十時電)

## ◉首都要聞

◎財部派金融監理局長蔡增基赴滬、會同外交特派員　辦理蘇俄各營業機關停止後之手續、(南京十七日下午十二時電)

◎楊樹莊篠(十七)日夜車赴滬、(南京十七日下午十二時電)

◎篠(十七)早中央黨部常委暨各部處代表開談話會、決定㊀中央黨部暫時處理要務辦法、㊁調查各部處現有職員及籌劃現需經費、(十七日南京中央社電)

## ◉武漢之暗殺案

◎兵工廠檢驗課長張茂寅、由廠回寓、途中爲暴徒暗殺、中數槍斃命、(漢口十六日下午五時電)

◎武漢匪風日甚、殺人越貨之事、時有發生、(漢口十六日下午五時電)

## ◉晉閻派員到漢

◎晉閻派參謀長史林逸暨前參謀長梅勤蘇來漢、(漢口十六日下午五時電)

## ◉朝鮮華人被毆擊續訊
### 芳澤向北京抗議令韓人入籍

◎據朝鮮消息、排華騷亂刻在蔓延中、近數日內華人逃往滿洲者、共有三千名、十四日濟物浦華人數被毆擊、次日有韓人數百名集攻華人寓區、以石擲擊破玻璃窗、重傷華人十七名、輕傷約二十名、漢城已加派警察前往遏制騷亂、但韓人仇視華人頗甚、情勢凶險、(東京十七日路透電)

◎芳澤公使本日午後至外部、訪王蔭泰、對於中國官廳在滿洲壓迫鮮人事、據日政府訓電、提出抗議、芳澤於提出該抗議時、同時催促早日解決楊村大沽之事件云、(北京十六日東方電)

## ◉查辦汪精衛等令下
### ▲請願團堅請通緝

南京通信、自前日旅甯粵人討共救粵後援會全體赴國民政府請願通緝汪精衛等、國府委員認此事關係重要、於十六日第二十四次會議提出討論、出席委員有蔡元培・伍朝樞・孫科・譚延闓・王寵惠・王伯群・白崇禧・李烈鈞・朱霽源・楊樹莊・鈕永建・蔣作賓・張之江等、上午九時開會、對此案經詳細討論、討共救粵後援會全體、中央黨部職工討共救粵急進會代表、中央黨部職工粵甯慘案後援會代表、江蘇省黨部、南京市黨部各代表、齊赴國府請願、要求立時下令通緝、謂願國意旨甚爲堅決、不達目的不散、各委員再四討論、議至下午四時許、始決定下令查辦、請願各代表認爲不滿、堅欲宣布通緝、各代表又謁蔡元培不主張下通緝令、特向蔡氏質問、蔡辛招待室談話時、與群衆反復辯論、爭持不決、嗣又推馬超俊陳逸雲等向大會陳述意見、各委員散會後上車時、又爲群衆所阻、請求復議、改查辦爲通緝、斯時國府參事處・秘書處・副官處・全體黨員、亦表示非通緝不可、其呈委員會文云、

敬呈者、今日各團體到府、請願出兵衛粵、並明令通緝叛黨賣國之汪精衛・何香凝・陳公博・甘乃光・顧孟餘・陳樹人・陳璧君・王法勤・潘雲超・王樂平諸逆、政府迄未解決、以慰國人、黨員等痛黨國之阽危、竊以爲今日各團體之要求、實屬至當而不可易、如我國民政府而仍爲代表民衆之政府、仍爲中國國民黨指導之政府、則當機立斷、實再無可以猶豫之餘地、故敢加入請願、乞委員諸公、迅予照案表決、以伸國法、而肅黨紀、倘此案猶不能解決、則黨員等以爲國民政府、已不能代表國民、代表本黨、黨員等服務於此、亦毫無義意、卽一律辭職、以謝民衆、

新特李烈鈞出向大衆演說、略謂廣東事變、慘不可言、國府非常抱痛、對共賊固已極力撲滅、對汪精衛等諸人、決不再爲優容或袒護、不過法律與事實、須當兼顧、苟廣東變故、實爲汪等主謀、則不但要通緝、並要於緝獲後明正典刑、現決派忠實同志古應芬・鄧澤如迅行查辦、一面於汪等居住所在地、責成軍警監視其行動、將來自有相當辦法、以慰粵人、以安黨國、二次粵變、由俄領發縱、現對各埠俄領及國營商業機關、均須令其出境與停閉、至南京慘案、一俟特別法庭組成、即開始審判、請諸君安心云云、大衆旋卽出府、查辦命令、當晚已下矣、令文錄左、

國民政府令、前月十七日、張發奎・黃琪翔・勾結共產黨、違反紀綱、在粵叛變、當經飭令軍事委員會、派兵分途進剿、以清叛逆、而安閭閻、查本黨自厲行淸黨以來、各處人民漸得安寧、廣東全省、尤稱完善、不意自張發奎黃琪翔軍隊入粵、縱容袒庇、使共產黨肆行無忌、黃既叛變於前、共產黨復於本月十一日作亂於後、佔據機關、宣佈蘇維埃政府、焚燒劫殺、慘無人理、應飭軍事委員會轉令派去平亂軍隊、兼程並進、鏟除共黨餘孽、俾圖首叛軍隊、務使法紀彰明、首小無從漏網、至汪兆銘・顧孟餘・陳公博・甘乃光・王法勤・王樂平・潘雲超・陳樹人・何香凝等、於事變後、列席會議、參預謀議、或發表言論、公然袒護、輿論譁然、嫌疑難釋、本政府爲整飭紀綱維護治安起見、特派鄧澤如・古應芬・迅往查辦呈復、以憑核奪、在查辦期間、汪兆銘等居住所在、應責成當地軍警、注意監視其行動、此令、

## ◉津浦線上之空中戰
### 夾溝空中戰捕獲一機

蚌埠通信、國軍駐蚌飛機隊、於九日駕駛飛機赴利國驛韓莊一帶擲彈、炸毀直魯軍鐵甲車兩列後、因戰線已向北移動、飛機隊爲繼續掩護軍隊前往追擊起見、復於十一日上午八時、由飛機第一二隊合遣大戰鬥機三架、由隊長高在田歐陽璋、副隊長石曼午、機師楊郁文張有谷晏玉琮、分別駕駛、由蚌飛往徐州以北之柳泉利國驛韓莊一帶敵陣擲彈、當在其砲兵陣地步兵堡壘及利國驛車站、擲下炸彈十六枚、擲後、正擬飛回、適值魯軍由兗州遣來掩護殘部退却之飛機兩架飛至、兩方相遇、空中戰事、遂以開始、互以輕便之機關槍射擊、國軍飛機復引敵機深入、一舉殲之、乃且戰且退、飛至夾溝、已入國軍防線、敵軍飛機追至、雙方又開始劇戰、仍各以機關槍互相射擊、約有一小時之久、敵軍飛機中一機之發動機及螺旋受傷、遂向北逃去、其未受損壞之飛機、亦隨之敗北、國軍飛機三架、同時向北追去、追至曹村、將敵軍飛機轟落一架、由國軍捕獲、尙有一機、向兗州飛逃、國軍飛機三架、於下午一時均安然返蚌、中有一機、稍受微傷、聞是役敵軍之飛機兩架、均係最新者、機名容克、駕駛者爲俄人、

### 敵機至蚌埠拋擲炸彈

敵軍飛機因國軍飛機連日飛往韓莊利國驛柳泉一帶、投擲炸彈、亦潛行飛駛來蚌、投彈轟炸、十日十一日兩次飛來、投下炸彈二十五枚、未甚傷人、惟今日(十二日)上午十二時、又飛來兩架、盤旋空中、投下大炸彈十餘枚、車站南山街落下兩枚、炸死居民倪姓寡母媳二名、侯姓婦一名、周金安之一名、朱姓母子女三名、趙德齋一名、又杜友德一名、李占魁之子女及孫女三名、靳寶安一名、又不知姓名者一人、共炸死十四人、並炸毀草房數間、同時又炸傷不知姓名之人七名、國慶街同濟醫院後落一枚、炸傷饅頭店傭工孔出金閎成寬二名、明月樓右邊饅頭店落一枚、炸傷陳貴蘭一名、都某及其女小喜子傭工小海、並隣居張玉田之妻、均被炸傷、已抬往普濟醫院救治、又懸國黯外落一枚、未傷人、小山西落一枚、炸傷二人、河沿落二枚、未傷人、敵飛機在空中盤旋約十餘分鐘、此間軍隊紛紛開槍射擊、敵軍兩機隨向北逃去、

## ◉蘇省嚴禁苛細雜捐
### ▲妄獻條議者鑒諸

江蘇省政府、因各縣當猶行苛細雜捐、層出不窮、人民不堪負担、特通令各縣嚴行禁止、令云、爲令遵事、案照省政府第十四次委員會議、討論第二項、張委員兼財政廳長壽鏞提議、屬省苛細雜捐、以符黨治、如有妄圖中飽、妄獻條議者、尤應嚴厲批駁、甚者或加懲治、俾免擾民、請公決案、當經議決照案通過等因、查本省政府成立以來、辦理悉秉承國民政府命令、遵依建國大綱、三民主義以爲設施標準、一切賦稅捐款、其要在歛集而不病民、政策而無濫用、卽間因軍國大計、需款浩繁、募辦臨時公債、庶務成特別捐款、亦必鞏固信用、體恤閭閻、從未稍涉苛細、致與民生有碍、惟當茲締造伊始、百端待舉、誠恐有不良份子、伺隙投機、妄議苛細雜捐、淆惑聽聞、陽爲謀裕公項、陰實自便私圖、一旦售其奸欺、竊其欲望、徵特大拂民情、亦且顯悖黨義、應由主管機關、察其計劃瑣屑、情詞支離、卽予嚴厲批駁、杜絕根株、其情形較甚者、並加以懲治、惡之從嚴、藉防流弊、事經專案議決、慎勿等爲具文、除通令外、合亟錄案令仰該縣縣長、卽便遵照、並轉飭所屬一體遵照、此令、

## ◉籲請減免苛稅之部批
### ▲此後自應加意

中華全國商會聯合會江蘇省事務所前據市民甄銘義等陳請以稅而民煩、不勝負担、懇求代爲減免、當卽據情轉呈國民政府暨財政部核辦、茲奉國民政府秘書處函開、頃奉常務委員發下貴會事務所呈、爲據情呈請於已徵各稅、酌予減輕、未徵各稅、不再創設、希意而降、伏候示遵、呈一件、奉諭交財政部等因、除函送財政部外、相應函達查照、又奉財政部批開、呈閱來呈、當目時艱、數具雜已、從前原新稅捐、本部均係秉承中央命令、具有不得已之原因、爲暫時維持措注之計、其有挾策建議、請行新稅者、固亦事所不免、但經本部長察其苛細擾累、或相負加重、無不立予駁斥、前准國府秘書處公函奉常務委員發下中央商人部轉據江寧商民協會呈同前由到部、業經函復在案、茲據來呈、本部長同屬國民一份子、此後自應加意、爲我全國商民力謀紓護、仰卽轉知照、此批、

## ◉財部開辦香燭特稅
### ▲浙江先行開辦

國民政府財政部長孫科、將就所轄之各省區、分別設立香燭特稅局、征收香燭特稅、決先由浙江入手開辦、已委許廣廷爲浙局長、已擬定特稅條例及浙江省香燭局組織條例及辦事細則、其條例大、(征收稅率)依照香燭時價征收百分之二十五、稅款按照大洋計算、(二)征收方法及手續)凡香燭商號、應將逐日銷售貨數、填具報告單、送由特稅局所核明、按旬征稅、塡給稅票、執、遇有已經完稅照運分售之貨品、應報特稅局所驗明塡給分運單、以便稽考、採辦原料、應報特稅局塡給採辦單、特赴指定點採辦、俟貨品到埠時、仍報特稅局所驗明相符、方准入棧、(四則)報告貨數如有不實、經查實、照章補稅外、並按其情節、依照應完稅額處以一倍以上十倍以下之罰金、特稅局所稽征人員執行職務時、商號如有抗拒情事、得處以五元以上五十元以下之罰金、

## ◉浙省處理佃業糾紛辦法
### 各地設立佃業糾紛仲裁機關
### 限一月十五日爲租事終了期
### 多收,少繳,過期不收,不繳,之罰則

十六日上午九時、浙江省黨部省政府、舉行第二次聯席會議、出席者省黨部沈定一(特派員)、蔣劍農・蕭明新・王誧言・姜紹謨・孔雪雄・王超凡・周欣民・劉冠世・徐柏園・(政治秘書)省政府蔣伯誠・朱家驊・鍾淸・馬寅初・陳屺懷・程其采・程振鈞・蔣夢麟・主席蔣伯誠・通過要案、㊀處理佃業糾紛決議案、㊁整頓各地農民協會決議案、㊂本年佃業糾紛仲裁委員會執行仲裁條例、以上三案、不日公布施行、並將㊀㊂兩案錄後、

### ▼處理佃業糾紛決議案

案以實驗十六年十一月四日少黨部省政府聯席會議決議之浙江省本年佃農繳租實施條例之主張爲前提、㊀浙江省本年佃農繳租實施條例、絕對不含妥協性、在分量上亦不許增減、㊁由令各縣各地軍警有擁護執行解釋浙江省本年佃農繳租實施條例之責、㊂限各地於令到三日內、卽正式成立佃業糾紛仲裁機關、有黨部之區、由黨部主持召集之、未成立黨部之區、由上級黨部派員會同各該當地行政官主持召集之、㊃凡屬佃業糾紛之案件、均由佃業糾紛仲裁機關處理、行政或司法機關不得管理、㊄有違反浙江省本年佃農繳租實施條例之事實者、無論其爲黨部人員、軍警行政人員、業主佃戶、均受同樣之處罰、㊆佃業間因特種關係、由於雙方之自願而不照條例收繳者、不予置議、但業主如以威迫欺詐之手段而多收者、佃戶如有少繳行爲者、仲裁機關當予以加倍之處罰、(罰出之米穀或貨幣、充作各該當地公益費用、)㊇佃業糾紛仲裁機關、得會同同級農民協會特派查租員、調查或審核下級各區繳租情形、及已估定之全收穫量和規定之量衡器具、如尙未有一律辦法之區、查核員得隨地公開擬訂、呈報仲裁機關決定之、㊈照陽歷十七年一月十五日爲租事終了期、十七年一月十五日爲仲裁機關本年結束、㊉過租事終了期、業方故意延宕不收或拒收者、概作不願收租論、其應收之租、由佃戶繳交地方仲裁機關報呈上級機關、將來完全充爲當地公益經費、佃戶故意延宕不繳者、一、有押租金者扣押租金、二、有永佃權者追租撤佃、三、無押租金又無永佃權者追租撤佃、㊉㊀土豪劣紳惡田主及農人中之地棍流氓、仍有挾嫌壓迫他人之行爲者、治以革命罪、㊉㊁業主撤佃、不論其另召佃或自行耕作、以及佃戶佃田之轉或退佃、除受仲裁機關強制執行外、均須有雙方同意簽字之證明書、繳存當地農民協會、如無此手續者、治以土豪罪、㊉㊂本決議案由省黨部省政府聯合公布施行、

### ▼浙江省本年佃業糾紛仲裁委員會暫行仲裁條例

第一章、總則、第一條、本條例爲解決佃業間糾紛而設、爲本省普遍適用的單行法、第二條、業主與佃農發生糾紛、如不能自行解決時、須由仲裁委員會仲裁之、第二章、組織、第三條、仲裁機關之級別、㊀區村農民協會與區分黨部及地方行政人員如警察分所長爲、初級仲裁委員會、㊁縣黨部與縣政府爲高級仲裁委員會、㊂省黨部與省政府爲最後仲裁委員會、第四條、各級仲裁委員名額規定如左、㊀初級仲裁委員會黨部一人、地方行政人員一人、農民協會一人、㊁高級仲裁委員會黨部三人、政府二人、㊂最後仲裁委員會、黨部三人、政府二人、第五條、各級委員會推主任委員一人、主持全會事務、仲裁的應以會議行之、第三章、權限、第六條、凡業主與佃農爲繳租而起之糾紛、由本會按照本年本省佃農繳租實施條例仲裁之、如未經本委員會之仲裁、無論行政或司法機關之判決、概作無效、第七條、凡糾紛事件、必須付諸仲裁、佃業兩方不得取直接行動、或強暴行爲、(如業主拘捕佃農、或佃農聚衆搗亂等、)第八條、仲裁時佃業兩方、須各派代表來會列席陳述事實及理由、但在最後仲裁時、得各以書面陳述、第九條、凡經本會仲裁案件、由本會委員及佃業雙方代表簽字後、始生效力、但最後仲裁判決後、須強制執行、第十條、佃業糾紛、經本會初級或高級仲裁機關裁決後、如雙方或一方雖不簽字服從、但並不在規定限制內開上級仲裁機關請求複裁者、卽照執行之、(須照處理佃業糾紛決議案第十項同樣辦理)請求複裁限期、在途時間不計外、每級不得過五天、第一條糾紛案中有關於刑事範圍者、得酌量情形由仲裁會移交於司法機關辦理之、第四章、程序、第十一條、本會仲裁分三級辦理、㊀佃業間糾紛、必先呈請初級

# 上下千秋

## ◉好惡
子鳴投稿

夫好有自好與衆好之分、而惡亦有自惡與衆惡之別、然自好實未足恃、而衆好始足稱焉、自惡亦不足患、而衆惡始足憂焉、因一人之作事、不當自奉其身自怡其志、而當思貢獻於社會、盡力於國家、故民之所好者、卽當努力以求之、民之所惡者、卽當奮鬥以去之、古人曰、民之所好好之、民之所惡惡之、其斯之謂乎、蓋欲以一己之好惡而爲好惡者、則有時或適得其反、以天下之好惡而爲好惡者、則庶幾近已、

仲裁委員會仲裁、㊀凡經初級不能解決或不服仲裁決之問題、得呈請高級仲裁委員會仲裁之、㊁凡呈高級不能解決或不服仲裁裁決之問題、得呈請最後仲裁委員會仲裁之、第十三條、凡經仲裁確定後交由行政機關執行、第五章、待遇、第十四條、任何佃農皆有請求權、第十五條、任何業主、不得因佃農之請求仲裁、而有不利於佃農之舉動、第十六條、任何佃農、不得因業主請求仲裁而有不利於業主之舉動、(如罷吹停斗等)第六章、標準、第十七條、業主撤佃召佃與佃業不繳租、均須按照本年佃農繳租實施條例及處理佃業糾紛決議案施行、第十八條、佃業間一切惡習、本會必須設法、務使絕對的禁止、第十九條、如正產全收額尚未估定之區、本會得參酌本地情形先估定之、然後依估定而仲裁之、第二十條、標準量衡器如無規定、或規定而有爭執者、本會得規定一公平適用之量衡器、以作標準、然後依標準仲裁之、第二十一條、因天災蟲害而特別歉收、致起爭議者、本會應查考實地情形、依條例所規定之原則、再減若干、第二十二條、各種糾紛事件、如無條例可依據或適用者、本會應以至公無私之態度處理之、尤須顧及農人之生計、第七章、附則、第二十三條、縣以下各級黨政機關或負責人員有普通的公佈及宣傳本條例之責任、第二十四條、本條例經浙江省黨部浙江省政府聯席會議議決公佈施行、

▼附誌　江省黨部省政府十一月四日聯席會議議決之浙省本年佃農繳租實施條例、全文載十一月六日本報、茲爲便利閱者參考、摘紀其條例要點如下、本年佃農繳租、以正產全收百分之五十爲最高租額、再遵照中央命令、依最高租額減少百分之二十五爲繳租標準、向例業主之實收數量、有低於上定標準或適合上定標準者、均依向例、其有高於上定標準者、須遵照本條例、正產全收之估定、各該鄉村同一地質之一般收穫數爲標準、由當地農民協會與黨部並通知業主議決公佈、

## ◉蘇省會議本年農民繳租條例

▲省黨部與農工廳共同商定

中社云、蘇省黨部省政府農工廳、爲免除農事糾紛起見、特於本月十四日在農工廳召集談話會、討論本年繳租條例、農工廳長何玉書、省黨部秘書沈海若等六人、中央農人部劉某等二人、省黨部籌秀峰管逸園、潘霖、虞愷等四人、開會、對於本年繳租條例、已有相當辦法、候提出省政府通過、即可公布施行、

## ◉皖省政府會議記

安徽省府九日開第十二次委員會議、出席者陳調元、湯志先、雷嘯岑、陳中孚、韓安、張秋白、主席陳調元、(提議事項)(甲)(民政廳提議)㊀擬定安徽省縣政府組織條例草案、(議決)照即席審查修正案通過、(乙)(財政廳提議)㊀擬將造幣廠由省暫行委員接收、並設保管費案、(議)照案通過、㊁組織籌募二五庫券委員會並擬簡章案、(議決)照即席審查修正案通過、㊂擬將各縣催征角欠嚴定考成案、(議決)交民財兩廳會同辦理、(丙)(建設廳提議)㊀安徽省蕪湖市暫行條例草案、㊁安徽省縣建設局組織條例草案、㊂建設廳實業專門人才登記暫行條例草案、㊃安徽省縣建設局局長考試規程草案、(議決)以上四案均交審查、由主席指定韓委員安湯委員志先張委員秋白爲本案審查員、(丁)教育廳提議㊀繼續備解義務教育特捐案、(議決)交教財兩廳會同辦理、臨時動議事項、(民政廳臨時動議)㊀委任汪楚西爲巢湖水上公安局局長、高朝宗爲屯溪公安局局長案、(議決)照委、(教育廳臨時動議)㊀推定吳稚暉李石曾石瑛常宗會張秋白湯志先韓安陳中孚劉復劉文典雷嘯岑等十一人爲安徽中山大學籌備員、(議決)由主管廳備函聘任、(建設廳臨時動議)請委段芝晉爲安徽懷遠縣舜耕山煤礦監督案、(議決)照委、

## ◉法部區分部定期成立

中國國民黨法部區分部、自李光漢鄧青陽羅宗孟負責籌備、現已就緒、十六日上午在該部禮堂開全體黨員大會、到會者四十餘人、議決本月二十四日正式成立、公推王淮琛張立譙楊昌第章思齊爲臨時幹事、

# 國際記載

## ◉奉天日領回國

十六日奉天電、奉天吉田總領事請假歸國靜養、又有轉任瑞典公使之說、(電通社)

## ◉蘇丹省長被殺害

▲爲努爾族所殺

十六日開羅電、蘇丹嘎柴爾省長福格森大尉今日將努爾族叛亂之牲畜送回定凱族、事畢歸來、行至戈爾湖附近、爲努爾族所殺、同時遇害者尚有一希臘商人、(路透社)

十七日開羅電、今日有遠征隊由此出發、往討殺害福格森大尉之土人、攜有飛機之巡邏艦隊、現沿上尼羅江駛往嘎柴爾省、以圖鎮壓努爾族一方之蠢動、(路透社)

## ◉山梨赴任

十七日東京電、朝鮮總督山梨大將、今晨由東京啟程赴鮮、(東方社)

## ◉德賠款可保無虞

十六日柏林電、賠款經理晳爾白氏在其所具道威斯賠款計畫之第三年報告中、非僅謂賠款與賠款有關之其他問題、德國獲有實在機會、可證明無須現在保留、能自擬行其責任時、不能有最後之解決、渠對於目前與將來之事、表示樂觀、並謂德國及其若干聯邦之預算案本年雖難支配、但德國確已按期忠實照付、而德政府已設法改善其理財方法、英國已收德國賠款五三八‧〇〇〇‧〇〇〇金馬克、法國收七六七‧〇〇〇‧〇〇〇金馬克、意國收一〇七‧〇〇〇‧〇〇〇金馬克、比國收九七‧〇〇〇‧〇〇〇金馬克、(路透社)

## ◉德鋼鐵職工之要求

十六日柏林電、德國鋼鐵業職工、要求自一九二八年一月一日起、實行每日八小時制、而廠主則主將於一月一日撤……此事已經官場公斷、判決得由鋼廠從一月一日起採行每日八小時及三班制、但其他各鋼廠則可從緩辦理、不過必須於一九二八年內實行八小時制、工時改爲八時、鋼鐵業已多一負擔、故全部加資在事實上爲不可能、但公斷員意思、照現有工資加給百分之二尚屬適宜、(路透社)

## ◉北京煙土公賣後狀況

門前冷落顧客稀　領照售吸被拘捕

北京城內四郊及京兆二十縣之烟土公賣、自財政部由奉軍第三四方面軍團部收回、官督商辦、特設京兆全區禁煙善後總局、並於城內二十區之十分局、四郊四分局以來、業已半月有奇、除京兆所屬二十縣之二十分局、因在軍事時期、未克同時設立外、四郊中之東郊北郊二分局、已於一星期前成立、事實上並已實行公賣煙土及煙膏、總局爲總轄京兆全區禁烟事宜、規模極大、局門之外、常有若干輛摩托車、並有十數名三四方面軍團部所屬衛兵及警察等、站立門前、威嚴甚備、各分局則有四名衛兵、二名警察、局門外均貼有分局長布告及禁煙善後章程等文告、蓋公然若行政機關也、惟總分局成立以後、雖已逾半月、表面上布置、亦已大體完備、然在實質上之營業、則殊未見起色、各局門首、除見新摩托車及雄赳赳之衛兵與警察各種裝飾外、罕覩來客之蹤跡、僅第一第二兩分局、因地點在石頭胡同一帶、故於八大胡同範圍者、尚不寂寞、有相當營業而已、故聞彼等局中人日來頗起恐慌、深慮長此如斯、將陷於困窘之境、已多方設法宣傳招徠、但其效果亦與其努力之程度、不能相稱、所謂營業、仍難足觀、最近二三日間、復因京師警察廳分令各區署、認眞緝拿吸煙人犯、被捕者日有所聞、其有甫已執照開燈供客即被拿獲者、記者昨今兩日、亦曾目擊警察拘捕吸烟者之事數起、其被緝獲之人、類多中流以上人物、彼吸食者與開烟館者、受此影響、各局門前、遂愈覺清寂、又最近五日之間、東城之德國醫院、法國醫院、協和醫院、日華同仁醫院及其他私立病院、皆驟增入院請求戒煙之人、同仁醫院前日一日間、來求戒煙者、達五六名之多、且皆屬中流以上之男子、此尤可窺見禁煙局週來營業不佳之一斑矣、其營業不振之最大原因、分述如下、㊀執照捐之作祟、所謂執照捐、即煙燈捐、係按等按月徵收、除開設煙館者、每一燈月徵執照捐十元者不計外、其餘分五元四元三元二元之四等、至少者月出二元、爲五十五歲至六十五歲之吸戶、此外由五十四歲至二十五歲、以次每減十歲增捐一元、吸戶雖有希望納此煙捐、以便自由吸食者、然因納捐之初、須將詳細履歷開具報請、一慮日後無以逃避、且一經納捐之後、禁煙局可強其購用局中發售之煙土煙膏、不能另購價值便宜之物、而昔時每月有十金可以自由吸煙者、一經納捐、則至少非倍之不可、故一般吸食者、寧受不幸之拘捕、而不欲即向局中購用也、況中流以下之吸戶、尤不能任此捐稅之苦、而上流人物及有相當勢力者、則因體面關係、不肯爲一時便利故、而將自己之詳細履歷、使人知之、即局中密查員等、對於此一部分有勢力者、亦實無法使其就範也、㊁公土公膏售價過昂、現時京中所賣之煙土、大都來自熱河察哈爾二區、無論公私、皆有一部分武人、爲之經運來京、普通警探、無法制止、平日售價、雖無一定、在一年以前、每土一兩、不過值大洋二元五六角、迄於最近、亦仍上下於三元至三元六七角之間、至貴亦不能過四元、顧禁煙局所售者、煙土每兩則需四元二角五分、據云煙土一兩、值大洋三元六角、須貼印花四角、鐵證六角、另有京師公益捐五分、故不能不較市價略昂、煙膏每兩貴至大洋八元、不到一兩者、每一元僅得一錢二分、其價格品質、皆不啻高一倍也、是以中流以下之吸戶、爲其價格昂貴、以較市價、益以外間有傳說初次向局購買者、須購十二兩、並同時納執照捐、中流以下吸戶、一次須出五六十金、殆無有能勝任者矣、㊂官公機關聯絡不周、此次公賣煙土、一面雖云已得當局完全許可、然其中仍有不圓滿處、此則大利所在、不得其利者、當然不滿、例如近數日來、警察之拘捕吸戶及開烟館商人、即其未能完全疏通諒解所致、且聞其中尚有許多糾葛、爲外人所不知者、近日警察嚴行拿辦之表面理由、雖云係因連日各商人開設煙館者、對於警廳、既未預先知照、復以爲既得禁煙局許可、無敢干涉、皆公然於店門外、大書「本店已向京兆全區禁烟善後總局第幾分局、依法領得執照、准許開燈供客、物美價廉、歡迎貴客」一類招貼、警廳認爲於其面目上及責任上、大過不去、用是嚴行拘拿、實則其內幕中、尚有不可告人之關係耳、顧一般商人及吸戶、則因見地面有司如此嚴厲、皆裹足不前、並較未設局前尤爲秘密、故其結果、遂影響於禁煙局之營業、其第一第二兩分局、所以猶有相當營業者、純係各妓寮酒館爲其自身營業計、勢不能不納捐者也、禁煙局本身有種種不善、此種事業、竟以官僚排場、堂堂設局、復用許多軍警守衛、致一般人民、惴於對付官吏之困難、頓存戒心、不敢入門、益以所謂密查員者、良莠不齊、一經購買、即恐以後彼輩緣此而來、訛詐需索、將無了日、是以寧忍些時之困苦、不欲因此而自尋苦惱者、最居多數也、以上四種、乃其原因之較大者、其餘尚有種種原因、皆足令吸食者生戒心、故烟土雖已公賣、而其收效之期、則不易驟見、據個中人言、彼等當事者、現亦洞悉此中利弊、正在研究改良辦法云、

## ◉要聞簡報

### 杭州

◎沈定一十七日通電辭去中央農人部委員、訓政實施方案委員會委員、大學院民衆教育委員、中央特派員、浙江反省院院長各職、

◎省政府令公安局、將紹興縣嫌疑犯錢純旨解赴原縣法院審辦、並函省黨部轉飭紹興縣黨部查照、

◎蔣介石委託浙江軍事廳命誦盤籌備廢兵院址、現已勘定覓橋騎兵營舊址、

◎浙江禁烟局由省政府電請陳希曾担任局長、已來電謙辭、省政府特電挽留來杭就職、

◎浙江捲菸稅局長史家麟已提辦移交、新任莊智煥預備接事、

◎省黨部臨時執委會、昨日(十六)通電、㊀電中央監察委員轉中央全體會議、請停止汪兆銘陳公博顧孟餘陳樹人何香凝甘乃光陳璧君等出席全體會議、並予通緝、㊁電國民政府、請蔣下令討伐粵亂、又十七日電蔣介石胡漢民吳稚暉、請出任黨國艱鉅、

### 公電

◎漢口無線電　各報館均鑒、本電台自本日即十五日起正式通報、漢口第二短波無線電台、

# 地方消息

## 無錫

### ◎陸區橋連劫七商店

西北鄉陸區橋、有商店三四十家、居戶百餘家、前日(十五)下午五時許、突來盜匪二十餘人、攜有手槍兩支、及刀棍等器、先開槍示威、繼乃把持南北柵口、大肆劫掠、計連劫袁茂盛‧萬昌裕‧廣裕興‧永豐‧及胡超群洋貨攤七家商店、洋貨攤主胡超群、因不及逃避、被盜開槍擊中腰部、盜搶劫約一小時、附近鄉民、即鳴鑼呼捕、盜遂攜贓向南逸去、傷人昨(十六)已來城醫治、惟以子彈未出、傷及內臟、勢頗危險、

### ◎迎提孫仲達回錫

無錫市政局前財政科長孫仲達、被控侵吞懸勢會出欵、及市公款一案、於今秋拘縣收押、至本月初旬、始報病釋出、詎孫自出外後、並非養病、日前赴甯向民政廳活動謀事、並謁見茅廳長、而呈控告前縣長之呈文一件、茅廳長閱悉後、因知該氏報病釋出、當即斥令押交甯縣、妥爲看管、隨時電飭俞縣長、派警前往迎提回錫、歸案究辦、俞縣長奉電後、昨已派警攜文赴甯迎提、今日(十七)當可返錫、聞將逕送大監、候再訊究、

### ◎新世界旅社案鬧成僵局

十四日夜間九時許、公安局長宋靜廷、在新世界旅社二十一號宴客、招妓侑酒、席散後、更邀禁煙分局第一股股長孔玉符、公安局審判員陳齊暄、新世界經理張德卿及宋□入席雀戰、詎有公安局警察所長陳榮泉、是晚飲酒過度、乃在該旅社樓上下、亂闖房間、大發酒性、先是有住居四十五號之軍官蔡某、攜有家眷、陳乃誤認爲妓同宿、即帶警士四名、前赴該號、以查房間爲名、叩門入內、蔡已就寢、遂披衣開門、誤穿旗袍、陳見其身披女衣、即駁爲形跡不檢、押送該管第二分局、嗣經詢悉前由、隨即釋出、又有住居二十八號之軍官江某、係由第九軍派來料理傷兵事宜者、是晚獨自站立房門首閒眺、被陳隊長所見、即上前盤問、且喝令入房閉門、江以其醉態可掬、亦不與計較、未幾、江又站於房首、陳又上前干涉、令速入室、否則執送公安局、江聆言大怒、即與陳爭執、並趕至二十一號房間、經該社經理張德卿、將江勸回二十八號、而有另一傷兵軍官某甲、見江與二十一號衝突、即潛赴通惠路樹德中學所駐第九軍野戰病院、喚來傷兵三四十人、大興問罪之師、迨張德卿將江勸回二十八號時、宋局長陳隊長均已見機出門潛避、宋因匆遽未及穿長衣、尚有二十一號內之孔玉符、陳齊暄二人、正在房內計算籌碼、並未離去、不十分鐘、忽見大隊傷兵數十人、蜂擁而至、不問情由、即將孔陳二人扭住兇毆、其餘即將房內雜物、打得落花流水、雖經江姓軍官喝阻無效、當以遍索宋局長不得、即將孔陳二人、擁之而去、拘禁野戰病院、事後由公安局方面、挽人向野戰病院傷兵方面、推出范某曹某等代表十六人、在鐵路飯店磋商、長謝佩銘協商、要請先將孔陳保釋、再議條件、當夜由傷兵條件、良久未獲結果、傷兵代表聲稱、我輩爲黨國犧牲、因致受傷、今已欠餉六個月、尚穿夾衣、彼公安局長妓飲酒談樂、應責成籌餉五個月、總計傷兵四百名、共當二萬四千元、嗣經磋商至再、始核減至代表十六人、每名給兩個月餉、計二百八十四元、其餘作三百名計算、每名給三元、共計九百元、先付二百八十四元、允將孔陳釋出、當夜二時許、由調人通知宋局長、囑爲從速料理、宋忽稱事不干己、不肯負責、於是遂成僵局、翌日、又有人向野戰病院探詢、則傷兵方面、堅持非籌足六個月餉銀不可、否則孔陳二人、則至今仍被拘押、尚未釋出、昨(十六)日又經人向傷兵方面婉商、最後結果允以五百元釋出孔玉符、尚有陳齊暄一名、本無關係、祇須宋局長親自到院、即可釋出、雖經調人一再商懇、迄無轉圜餘地、而宋局長又不肯親自前往、因此孔陳被拘三日、仍無釋放希望、聞此事無論如何、終須宋局長親自出面、否則須與宋同往總司令部或總指揮部請示、聞宋局長昨曾兩謁俞縣長、請示辦理、擬即電請第九軍顧祝同軍長核辦、並將出事情形、由公安局具呈駐錫十三軍第一師司令部、請示辦理、宋局長並以自己約束不謹、亦經自請處分、

## 寧波

### ◎慈谿女子阮秀琴解甬

慈谿三北沈師橋觀海衛等處、有反動份子蹤跡其間、爲甯波審查反動份子臨時委員會查悉、函慈谿縣政府拿捕、昨(十五)日慈縣政府押解女嫌疑阮秀琴到甬、函中述該處反動份子、多已逃避、故只捕獲一名、該嫌疑人現暫押於市公安局、日內即將訊問、

### ◎軍警聯合稽查處近訊

本部自戒嚴以來、由軍警機關合組一軍警聯合會稽查處、並由補充團王團長委任團附應懷宗爲該處主任、茲爲統一事權起見、擬歸於市公安局獨辦、以專責成、所有團部派往之人員、一概調回、

## 松江

### ◎續獲刧案盜犯

昨報載東門外陳留章家刧案、經程局長在新橋鎮緝獲盜匪倪阿五夏阿福等兩名、並供出多名、故特留偵探楊士傑等在新橋陳家行一帶按名嚴緝、十七日續獲該案正盜鍾阿四一名、因查贓物、當日尚未解松、

### ◎公安局搜捕烟館

十六日西外二三兩境區境內、獲有貴登吸之王炎照李得榮等十餘名、解經縣政府判決如下、煙館主王炎照徒刑兩月、罰金五十元、吸戶倪達才嚴桂龍各罰五元、王好弟拘役十天、又煙館主李德榮徒刑兩月、罰金六十五元、吸客王金生周壽生各二十元、徐富生拘役三十天、沈智琴拘役十五天、罰金十元、沈少梅陳巧生發松江醫院調驗、聞以上各烟犯、大半體面人、故改易名姓、不少、十七日西二區羅巡官又破獲烟間主小媛媛乃吸客乾大布店主張仁傑等三名、解公安局訊辦、禁烟局昨(十六)夜被各煙館主衝進滋擾、由二區公安局派警彈壓驅散、現正由局長費兢夫向行政機關磋商辦法、

## 常州

### ◎省委提取教育專款

江蘇省教育經費管理處特派委員孫國璋來常、向縣政府提取省附稅教育專款、鄭縣長以庫空如洗、兼因前任尚未移交清楚、無款可撥、一再磋商、允於下星期籌解一千五百元濟處、

### ◎稽查處拿獲散兵

三縣聯合稽查處成立後、即派稽查兵八名、常駐車站稽查來往旅客、茲聞昨(十六)日查獲散兵二名、一名章漢卿、一名張信福、當即解至稽查處審問發落、

## 揚州

### ◎限制借運北鹽

兩淮鹽運使公署、諭飭各食商、略謂南淮外江內河各食岸、本係通泰場鹽行銷引地、自因南產歉絀、始有分配濟南北鹽之舉、原屬一時權宜、維通濟急、乃近查各食商、時以南鹽不敷配銷、紛紛呈請借運、前案准借未久、後案又接踵而來、似此請數過多、未免漫無限制、若不加以取締、難保無流弊滋生、嗣後各食商實因岸銷暢旺、一時無南鹽可以捆運、准援案按照七二比例借運濟南北鹽、俾資救濟、惟所請借運之數、不得超過各該岸原定三個月銷售之數、以示限制、

### ◎吳請借撥畝捐

淮揚水利協進會理事長任桂森……江都縣教育局長陳冠同、雙方會商妥協、借撥十六年度水利畝捐、以一年爲限、擴充教育經費、或以城根基地城磚、變價收入作抵、或以行政會議議決之一分畝捐作抵、呈請到縣、即經張縣長轉呈省政府核准、

## 南通

### ◎借軍費派員守提

第十七軍長曹萬順、電令南通縣長、籌借軍費六萬元、十五日又分委王紹鶴來通守提、經宋縣長勉湊二萬元撥濟、

### ◎教育費未能照撥

南通教育經費、由忙漕契雜等稅帶徵者、年約九萬餘元、每月向可撥領七千餘元、但教育局在最近一月間、僅由縣政府撥到千餘元、各校常費、已積欠三月、宋局長請縣撥欵維持、縣政府以駐軍由費浩繁、前向銀行團挪借三萬元、指定本年下忙正附稅作抵、開征後、儘先撥還、日前正履行契約、按日撥還借款、故教育費未能照數撥付、

## 如皋

### ◎許國楨釘鐐收禁

本邑律師許國楨、因報領沙田、激起圩民公憤、於十三日上午、各圩代表百餘人來城、將許尋獲、兩手用繩捆扎、蜂擁至縣政府、要求王縣長立即槍決、經王縣長再三曉諭、仍不退散、結果當衆將許釘鐐、送入地方監收禁、並允嚴辦、群衆始散、

### ◎支配振餘辦法

本邑於民國十年秋間、江潮爲災、沿江田廬、多被淹沒、經邑人組織圩蕩災振會、勸募達十餘萬元、除散放外、今尚餘存五千餘元、該會於十二日召集經辦人員、開會議決將該欵分撥育德堂施粥廠三千元、育嬰堂一千二百元、其餘一千餘元撥歸張黃港設救生義渡之用、

## 六合

### ◎派委向團總守提錢糧

十五年度錢糧、民欠約有一萬數千元、前由縣政府議定、將糧串分撥四鄉團總收取、詎東二區團總黃殿邦、三區團總葉維鶴、北一區團總黃慶和等、先後報稱該欵被孫軍南犯時劫去、迄今未解分文、縣政府近又奉財廳令催、遂於十二日令委葉耀山‧孫恒洲‧張自修‧張五樓四人、各帶武裝隊士四名、分赴四鄉、嚴向各團總提取、違即帶案懲辦、

## 嵊縣

### ◎扣留前縣長家具

前嵊縣縣長吳光、官嵊四年、日前將所有家具箱籠雜物等件、僱買多艘、輪運出境、縣黨部聞訊後、即召集臨時會議、僉以該前縣長任內所有罰欵、從未宣布、家具等物、何一非民脂民膏、在未榜示以前、似未便任其輸運出境、一致議決函縣政府、請縣長速即飭警將該吳前縣長所有家具等物發封扣留、聞縣政府方面已令警所長林左海派警前往扣留發封云、

## 嘉善

### ◎青運指導蒞善視察

省黨部特派青年部指導員鄧匡元、於前日蒞善、至縣黨部、當由縣黨部青運指導路家駒、偕鄧指導員赴城區各校視察校務、嗣由初級中學全體學生邀請鄧指導員演講黨義、故於昨日上午、召集城區各校學生代表、在初中校禮堂聽講、並討論組織全縣學生會、結果甚佳、茲悉鄧君即日趁輪赴西塘視察云、

## □中國戲劇講演錄(十三)

(凌霄漢閣主)

(D)歐美派‧此派與以上三派最大不同之處、是不用音樂、不講歌唱、而用通常之說白‧不用虛擬的身段、而重實質的布景‧完全是西洋之演法、注重寫實二字、亦自有其特別之精神與組織‧但此類新戲派對於中國式的戲劇藝術之攻擊、頗多隔膜‧如云臉譜不像人樣、韻白不像人聲、戲裝打扮不像人形等等議論、乍看頗似有理、細思究屬不然‧中國式的戲劇(即所謂舊劇)、是「方法的」「代表的」以假形式而傳寫眞情景、如曹操之大白臉譜、乃表明曹操之奸權角色、並非謂曹操就是如此長相、亦如外國報紙諷畫、繪德國人日本人各國人各有各的特造的面目、以代表其特性‧中國戲中人之臉譜、固然有許多是從小說上想像出來的、(例如關羽面如重棗、張飛豹頭環眼)其所定之臉譜、是否適當于各人之風格、乃另一問題‧要之此等方法、自有用意、不是隨便罵一句「不像人樣」就可以「打倒」的‧歌曲、裝扮、亦是如此‧總而言之、中國戲劇於形式上是不辭假借的‧而歐美式的新劇派之主張一切都要實形實現、是否能一一辦的到、亦是一疑問‧第以說白而論、戲台上的說話、其能純任自然麼、我嘗看見一齣新戲、男女二人戀愛、默默言情的時候‧都是大聲高嚷好叫台下人聽見、這就不合於眞景‧況且一個家庭裏面、老爺是四川話、太太是廣東話、廚子是安徽話、少爺又是南京話‧演員各人從各人本土的眞實自然、戲劇裏却不見得如此罷‧所以我看了許多新式戲、極力求眞、而愈不肯眞、不要代表而常常必須代表、這其間雖有不得不然的苦衷、然亦可見攻擊中國式的劇藝之太鹵莽了‧

歐美式的戲劇之攻擊舊有的劇藝、固多不當、即其自己方面之表演藝術、是否盡善、亦尚是一問題、惟其特別優長之點、實能超越其他各派、就是「地位高」、具有美術、人生的觀念‧適應時代的需要、不只爲一部分機械式之玩物、其劇本亦不似中國劇本從舊歷史上小說盲詞裏化身、離不了忠臣孝子義夫節婦士豪英雄才子佳人之舊套‧所以新戲劇本眞有知識絕高精神充足、足以爲社會進步之鏡鑑‧(販賣洋古董之播譯劇本及拆白式文明新戲、不在此例)此乃程度問題、無可勉強‧

綜以上四派而加以平衡的觀察、可以得以下之斷案‧

㊀京朝派之戲劇、並無特別優點、惟歌律之精整、舞術之沉實、伶人風度之雅雋、均可爲法‧而重角不重戲、以及歌曲之褊狹、戲劇之殘破、均不足取‧

㊁海洋派之歌曲、取類宏富而音節浮亂、舞術頗多創造、而過分刺激之眞刀眞槍等類則不足取‧行頭及一切裝扮專務光亮及個人擺闊(如一場一換衣之類)、亦宜痛改‧

㊂鄉土派之唱念、眞力彌補、角色各盡其本工之能力、而土音夸字、詞句均按老本、長冗不知剪裁、則爲大疵‧舞術處處賣力、不知偷油抹滑、而粗獷猥猛之處、必須以京朝派之方法洗伐之‧

㊃歐美派提高戲劇「小道」之地位、注重理性、適應現代之需要‧而其不藝術的表演方法、不經濟不活動的物質迷信、則終可懷疑‧

我的最後結論是‧‧以中國原有的劇藝、演現代需要的戲劇‧

(完)

# 時報新光

第一百八十五期
十八年十二月十八日

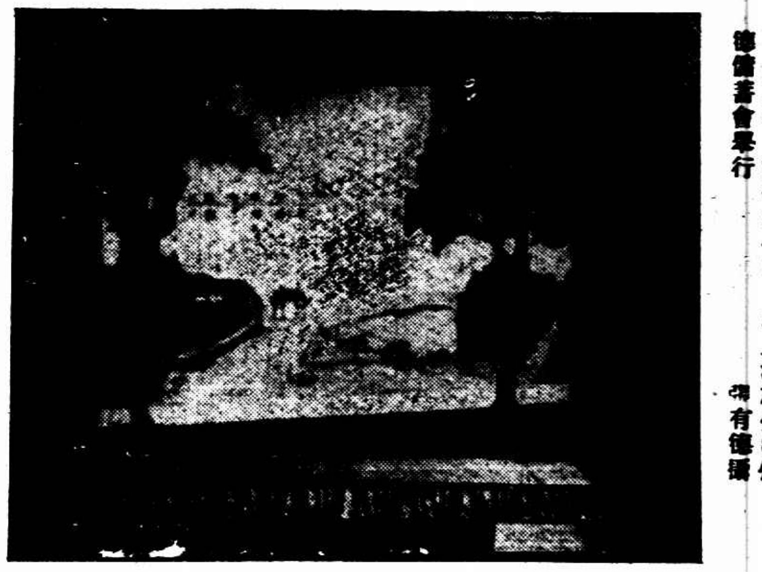

「自提」 黃涵秋畫 立達學園西洋畫展覽會出品之一 該會昨今兩日在上海麗生路徐德儲書會舉行 張有德攝

孫餘玉女士 上海中華歌舞專門學校赴杭表演女士亦與其列演「葵花仙子」 溫凌波攝

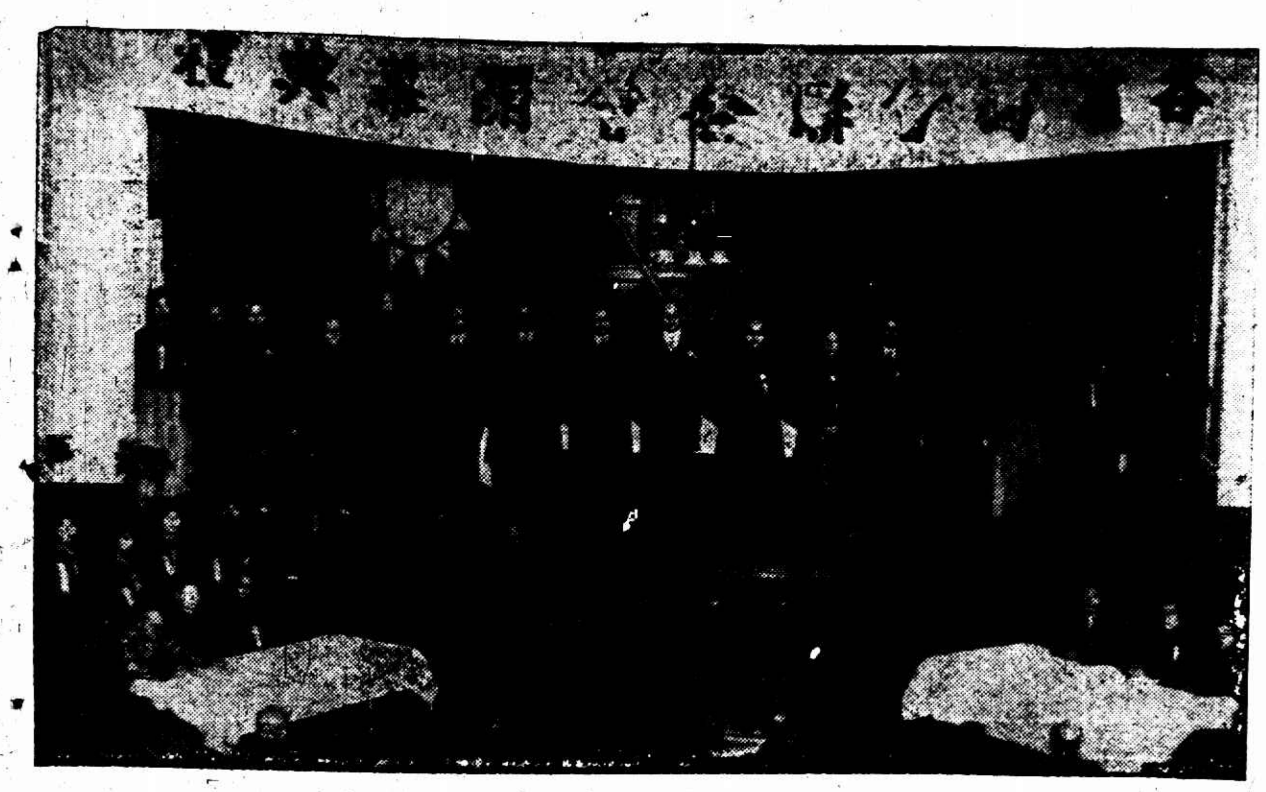


各省商會聯合會開幕典禮 昨日在上海總商會舉行 參看上海記載 王開照相樓攝

新華藝術大學絃樂隊 「自右至左」前排謝靜梅(教授)鄧敏直王承勳鈺李登害譚抒眞(教授)潘伯英(教授)後排唐吉春霍汝錦張家王貴昌吳鼎三曹禮綱張溫如 該校連日舉行一週紀念會昨晚開音樂會是家□加表 參看教育記載

上海城隍廟改建竣工 昨日佛像開光 張有德攝

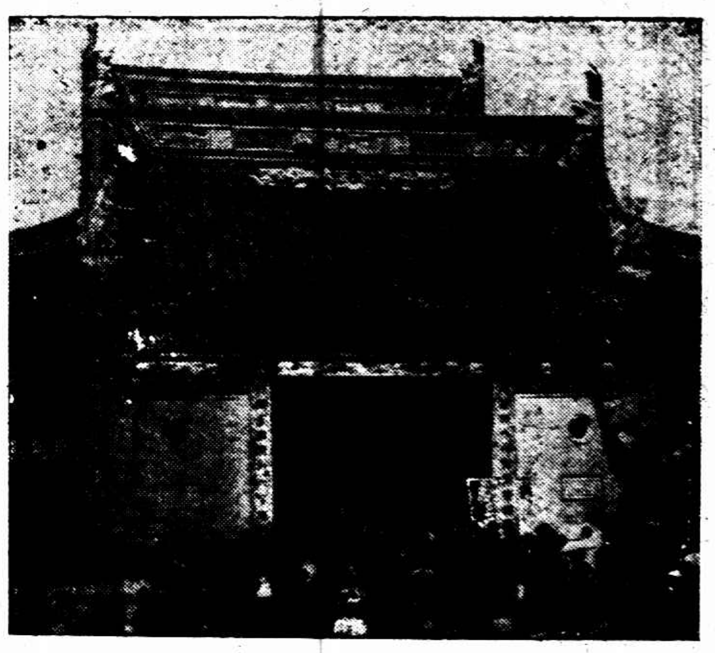

(1)大殿門外

㈡九曲橋

㈢樓上星宿殿

㈣庭中大香爐

上海新創之中國公墓 邵鴻之攝

(1)大門

(2)追思廳及墓地

多至聖誕禮品
絲織
▣風景片百餘種
▣孫中山蔣介石耶穌等名人相片
▣各式西裝領帶
▣新出湖霞緞
北四川路蓬路南
都錦生絲織廠

新江路念五號筱花園口
專製各種高等女鞋
皇后鞋室
參觀選購無任歡迎
電話中央九七三六

上海文藝供應社
代撰酬世文件 學術論文 公文計劃書 廣告傳單 小說雜作 及以上各項批改
代辦書件 書件 石印 製版 刺繡 篆刻等等定價低廉取件迅速
另印規例一冊函索本埠附郵票半分外埠附票一分即寄空函不復
社址南京路五福弄三一公司內電話中央五六二三

尋狗賞格一百元
茲於陽歷十月底走失英種細長毛獵狗一隻色白帶黑點頭有棕色毛如能送到開納路三十五號當酬洋一伯元貯欵以待決不食言

張叔通重定書例
(榜書)每字方尺兩元兩尺四元三尺八元(楹聯)四尺四元五尺六元六尺十元八尺十六元(堂幅)照楹聯例(屏條)照堂幅例加倍(橫幅)照堂幅例(扇面)兩元(名刺)一元 收件處本館

羅鑫泉牙科醫局
愛克司光能診斷骨內病 不開刀不拔牙立刻止痛
南京路大慶里口三四七
▲電話中央六二〇六號

馬
英租界二馬路望平街口
馬敦和
精製緞帽絨帽

註冊商標 陳
法租界吉祥街
老陳天一帽莊
特製緞帽絨帽

浙江路小花園
有利汽車公司
電話四九一〇
特備轎車 日夜出租

英租界大馬路
史惟記表鐘行
四百九十一號
聘請超等技師專修各國鐘表

▲英大租界馬路 郵政局斜對門
上海時計鐘表行
新到愛而近玲瓏手表

# 上海記載

## ◉汪精衛果離滬否耶？
### 陳璧君女士亦守秘密

昨晨有傳汪精衛乘批霞斯總統號輪船赴美之消息、記者曾問汪宅及與汪氏接近者、均加否認、故未刊載、昨晚十時、記者又遇汪夫人陳璧君女士 其善鐘路之私宅、時其男女公子英・惺惺・彬彬・絢・四人與秘書等均團集旁聽、汪夫人謂汪先生離滬在滬余均不知、所謂放洋、可得之乎今日各報所載、再得之於現在先生口中、余雖與汪先生有深切之關係、但一面仍居於黨員地位、不便奉告、革命黨本不怕死、更不怕坐牢、在有時代果無日不在通緝之中、且汪先生因謀刺攝政王曾一度入獄、現在只計是非不論成敗云云、詢之其汽車夫、則云自汪先生入院到未見一面、今日(十七)下午二時則駛車往院迎汪夫人回家、惟汪氏之機要秘書曾仲鳴君自晨間外出至晚未歸、曾汪平日出入必偕、爲可注意、今晨以電話向汪宅詢問、謂已於十二時歸來、記者又詢諸褚君、褚君笑而不答、蔣介石昨曾遣人往訪汪氏未遇、傍晚晤邵力子君、亦不能確知其離滬在滬、惟據邵力子于右任兩君之觀察、汪氏必不出洋、于君更謂如已登輪已離危境、即無所用其飾詞、言 至爲有理、又何香凝 在上海、昨有談話發表、證之以上種種、則外傳汪之已出洋赴美赴法者、一時尚屬不能確信、汪精衛昨日有引去之表示、大致以爲此後關於軍事之一切措置、自有蔣介石悉心籌劃、必能永彌共禍、兼杜內爭、救黨問題或能達到、即個人問題宜同徹底、在第四次預備會議提議催促蔣介石繼續執行總司令職權之際、固已附帶聲明願個人引退以息糾紛、廣州共黨發生以後、又不能 身事外、今則已值其時、故決然引去、惟仍希望同志完成第四次中央全體會議云云、

## ◉何香凝等仍在滬

外傳粵委員多已他去、本報調查之下、知除陳樹人甘乃光外、其他尚留此間、惟住處頗守秘密、昨日記者晤何香凝、探其對於南京 民政府下查辦令之態度、但甚堅決、大致以凡屬革命黨員、應當有犧牲之精神、不能臨難而畏縮、

## ◉陳樹人甘乃光已到廣州

陳樹人離滬赴港、已誌本報、茲 來陳與甘乃光同行、昨有來電已到廣州、

## ◉張靜江由杭州回來

張靜江前因抱 不俟預備會議終結赴杭休養、遂有種種傳言、悉張氏已於昨日返滬、下午三時與蔣氏晤談極久、聞蔣氏亦有請入、則雙方感情仍極融洽、又李石曾現亦到滬、或將有新表示、

## ◉蔣介石宴請各軍各省代表

昨日下午七時、蔣介石在拉都路宴請各省各軍代表、到賓以 馬青苑 朱寶民・段遠謀・ 德一・于樹椿・張雲卿・杜文淵・賓子進・譚郁之・譚平閣・傅其 ・賈小侯・李戡・ 介蕃・管新備・黃貞元・羅經猷・賀橋年・李雲鵠・歐陽滿國・彭子澤・羅冠英・宋澤民・王樹賢・等、由朱紹良・陳 曾等招待、惟蔣因他處有公務接洽、 稍坐即出、

## ◉中央執監全會之人數問題

▲人數可滿法定？

上海中 社云、汪兆銘等之各辦令下後、中央執委全會之前途、陡呈黯淡、因汪等十委員決不能出席列席也、日昨記者特 此事走訪各中央委員、綜集談話之結果、大都 望仍能開成、因除汪等外、執委方面尚有二十三人可以出 、 蔣中正・胡漢民・譚延闓・孫科・李濟深・朱培德・何應欽・程潛・伍朝樞・吳鐵城・李烈鈞・蕭佛成・于右任・戴傳賢・宋子文・褚民誼・繆斌・柏文蔚・周啟剛・丁 汾・經亨頤・丁超五・陳嘉祐・ 監察委員除蔡雲超外、全體可以出席、張靜江已於昨日來滬、李石曾亦已出醫院 各委員均主張促胡出山、下級黨部擁胡空氣十分濃厚、

## ◉江海關明日遷入新屋

▲先行辦公……訂期行禮

上海黃浦灘江海關新屋、近已改建工竣、全部裝修完畢、前日海關稅務司、特下通知、飭全關各部辦公人員、由四川路臨時辦公處、開始搬入新屋、預定今日即可遷移妥定、明(十九)日當可在黃浦灘新屋內正式辦公、至該屋落成禮節、須另訂日期舉辦、

## ◉各省商會聯合會開幕
### ▲蔣介石出席致訓

總商會發起召集各省商會聯合會、於昨日下午二時在總商會議事廳舉行開幕典禮、茲將詳情彙錄如下、

▲會場佈置 大門前站有武裝保衛團、自二門以至會場內外、站有總商會夜校社會童子軍、暨廣肇公學男女童子軍、維持秩序、會場對樓爲公安局軍樂隊、樓下中排爲各省商會代表席、左右爲來賓席、臺上官長席、台前左右爲速記及新聞記者席、

▲到會來賓 有蔣介石・戴季陶・孔庸之・張詠霓・俞都廳・周致遠・袁正道・李子峰・陳良玉・勞敬修・柴宗蔡・定璠(代表俞鴻鈞)交涉員代表・(郭德華)潘公展・敬・韋厚池等百餘人、

▲到會代表 計有漢口總商會・南昌總商會・寧波總商會・蚌埠總商會・武昌總商會・上海總商會・杭州總商會・廣州總商會・蕪湖總商會・開封總商會・福州總商會・成都總商會・長沙總商會・上海縣商會等代表張械泉余紀明袁端甫謝受之黃師讓金潤泉王曉籟馮少山吳興周張 贊徐鶴軒方椒伯等一百零四人、

▲開會情形 先行禮如儀、報告 預備會推定主席團三人、㈠上海總商會、㈡杭州總商會、㈢南京總商會、預備主席二人、㈠漢口總商會、㈡湖北商會、由各該商會代表推定代表主席、除南京總商會未定外、主席團互推馮少山爲當然主席、預備主席王曉籟金潤泉、由主席團互推馮少山爲常務主席、(二)恭讀遺囑、次上海總商會代表林康侯報告籌備經過情形、並述此次大會之旨趣、㈠表示各省商會合作之精神、㈡各省商會於此會議中擬根據各省商民所受痛苦之事實、爲謀解放之辦法、並審核定具體方法、以爲分途設施之準則云云、次係籌成報告各省商會代表報到人數、略謂本會此次發電召集各省區商會、悉屬國民政府統治之下者、遠濟如滇黔皖秦四省外、報到代表已達十省、商會數七十七、代表人數一百三十三人、今日實到一百四人、次爲主席馮少山致開會詞、蔣總司令訓詞、及孔庸之戴季陶張彥鋼潘公展陳德徵郭泰祺相繼演說、次爲漢口商會代表余榮權報告長江上游商民所受之痛苦、略謂長江上游一帶自受共產黨及土匪到處暴動以後、罷工紛起、繼以搶掠放火、致使工商輟業、擁長沙等繁盛之區、亦日衰敗寥落、而捐稅之重、尤駭人聽聞、共產黨更以打倒土豪劣紳、打倒資本家之口號、行其毒辣手段、以致四民失業、無日不在呻吟痛苦之中過生活、至於湖北則無數工會、到處橫行、要求條件、不顧事實、只祇增加工資、不知從事工作、稍不如意、則立以反革命爲恫嚇、官廳迎合其意、隨意入罪、或打罰、或遊街、或槍斃、恣意爲之、以致人民求生不得、求死無門、現在全國國民均知共產黨之罪不容誅、以是若輩冒充國民黨、或其他名稱、口言打倒共產黨、而實際仍作共產黨之行爲、使人民又不易認識其真面目、此爲長江上游約略之痛苦狀況、我人今後應遵照總理遺囑、謀全民之利益、共同奮鬥、以達到完成革命之目的、請本會加以研究、促其實現云云、次蘇州總商會王介安、廣州總商會呂天葆相繼報告各該地商民之痛苦、(從略)呼口號攝影奏樂叙餐散會、

▲開會詞旨 馮少山致開會詞、略謂本會召集之宗旨、在謀商人痛苦之解除、惟征諸積年以來、商業不能離政治而獨立之經驗、又徵諸一年以來、因軍事反覆無定、共產黨從中作祟、致商人所遭遇、每況愈下、則商人欲求解除自身之痛苦、同時即應出全力以扶助國民政府革命之進展、蓋必革命成功、然後政府能按照總理昔年所定政綱、爲有秩序之建設、此實商人不能之義、非徒飾門面之語、故本會所負之任務、一在解除商人之苦痛、一在積極努力國民革命之工作、俾得並進、決無軒輊、一般人士、每誣本會所包含之商人、爲不覺悟之商人、不革命之商人、此則不明商業之與政治息息相關、又不明商人望治情殷之心理、且孜孜有此、不能不於今日亟加辯正、抑本會雖以解除商人苦痛爲任務、一方亦當力謀各階級間利益之調和、期以符合全民政治之黨綱、而化除階級鬥爭之慘劇、尚祈政府暨各官廳各團體之指導扶助、使本會所負之任務、所抱之目的、得以完全實現、

▲演說紀要 「蔣介石」全文須俟整理後發表、略謂希望各省商會注意兩點、㈠商業不能脫離政治、㈡商業之進展、須與農工各界聯合、十六年來轉戰頻仍、國民生計日蹙、商業經濟凋敝不堪、因此政治亦不能發展、其間蓋有連帶關係、故望貴會聯合討論、如有意見、不妨條陳政府、政府當無不予以容納、政府因處軍事時期中、遂不能分顧到商業進展問題、亦有不得已之苦衷、但願商業之諸君、應更加努力協合農工、有一整個計畫、督促政府注意、能如此、而商業前途可發達、政治亦可有希望云云、「孔庸之」謂本人與商業本有關係、故對商人痛苦、十分同情、今日各商業將破產、原因實由於勞資糾紛過多、而又無法律以爲準繩、國民政府因黨務糾紛、未能在行政上做出成績、此爲抱歉、猶在廣州時、見農工中共黨之毒、遇猶異常、商人則垂頭喪氣、蓋商人以論命、余答農工皆有團結、商人何獨不知團結、後商人遂從事組織、能整個表示其痛苦之所在、政府得接受其請求、即漸加以改進、故鄙人仍盼諸君明瞭此點、使政府有所適從云云、「戴季陶」中國今日吃的着的、無非從外國進口、以農業國而有此現象、至爲可嘆、故最後目的總求出口增加、進口減少、希望諸君對於商業農業工業如何振興、立一方案、遞交政府、否則子孫將無立足之地、(張彥鋼、陳德徵、 公展演說從略)

▲昨晚公宴 昨晚六時、總商會暨各商會聯合在總商會宴請各省商會代表、並邀官商兩界要人作陪、到者甚衆、主席並有演詞、「限於篇幅從略」

猴棗散 止咳化痰

◉如無效驗 包退還洋

真正猴棗與秘方修合而成、乃係製治咳化痰之功能、有特殊之功能、無論男女老幼、新病宿疾、及少年勞咳初起咳、老人咳喘多痰、兒童不能除、吐結痰、俱能見藥痰消病、唯有求信局購服

大瓶大洋一元二角 小瓶大洋六角 外埠函購郵票十足寄費每一打以內一角 上海三馬路新球場

復昌參號經售

各大商店大公司、如需四色套印之招貼傳單等件、欲數量多而交貨速者、本館可以承印、一百萬張在一星期內可以交齊、賜顧者請向本館營業部接洽。

## ◉蘇俄絕交問題

▲郭交涉員之表示 十七日上海泰晤士報云、午後訪郭交涉員、據云外人在遠東銀行存款者不少、國民政府一方命該行停業、一方當盡力保護此等外人存戶之利益、故其辦法、將不封閉該行、而僅令停止營業、代表閘該銀行及蘇聯商業機關、將以何日停業、郭答「此事現由臨時法院辦理、一俟法院公文發出、將請捕房執行之」問「封閉蘇俄領館、閣下預料有困難否」答曰「吾人以爲無困難、」問「蘇俄領事何日離滬」答「吾人請其以下班最快之輪離滬、乃在星期三日也、」

▲尚未至交署領照 交涉公署近曾布告、限蘇俄領事及官員等於一星期內出境、並限蘇俄僑民於一星期內至交涉公署請領護照、如願離滬返國者亦應於限期內至交署請領護照、已誌前報、昨探聞蘇俄僑民對於前項布告、並無一人至交署請領執照及護照、中外當道現正秘密偵查原因、是否爲蘇俄領館所訓令、

▲蘇俄領事館之 昨日凡在蘇俄領署進出之人皆由白俄巡捕搜查、領署大門終日緊閉、以一華人二俄人守之、對於來客、先由華人詰問、繼由俄人予以鄭重之察視、而蘇俄總領事者、多以無暇見辭卻、

既省煤又清潔之 瓊格臘火爐

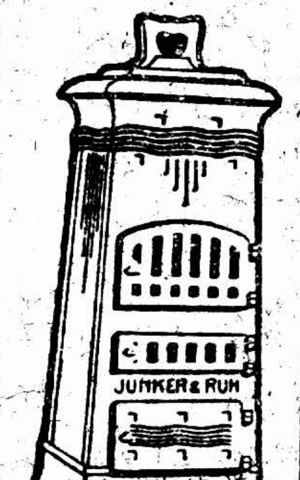


注意！

上海江西路十號 謙信洋行謹啟

## ◉十四次通過一百名 合格之中醫

昨晚中醫試驗委員會第十四次開會、審查合格中醫、有鄭雲孫・于曉林・嚴品玉・王殿臣・馬壽民・楊輔蕃・周志賢・王亦樵・余嘉珍・丁樹山・丁鶴山・傅暢庵・李惠朋・邱汪鈺・張子修・唐濟生・孫相洲・瞿培清・陳素鶴(女)・程倍五・鄒克仁・俞德彰・陳陶蓀・沈慧民(女)・楊翰京・孫可良・沈寶英(女)・毛聘牛・程仲芳・顧錦堂・ 夢花・謝六年・張俊人・周鳳歧・張百銘・李立卿・福卿・丁鵬山・王松山・錢純卿・劉景山・王百川・錢六馬路・沈仲裕・周承高・沈錫圭・李仁生・沈希聖・沈清周・王雨香(內科住虹口)・方樹亟・黃子樑・朱雍甫・顧蓮卿・馮右黎・朱懺先・曹蔭遠・鄒恩甫・王怡然・程少甫・鄭屬笙・谷仲明・鄭藹臣・唐堯臣・管南春・唐懋勳・劉佐仁・錢海秋・葛遜忱・沈達仁・朱堯臣・楊恒素・陸鴻珠(女)・張昭明・謝克武・周錦華・高濟人・朱錦榮・許靜人・李紀雲・丁鑫培・徐錦芳・席鼎甫・王翰芙(女)・邵伯南・張雲堦・侯堯夫・黃鴻恩・張明儀・殷煉白・徐問秋・魏瑞南・劉九如・魏學城・共一百人、

## ◉無線電報月內免費掛號

軍事委員會交通處無線電台自收發商電以來、各界無不稱便、現該台更爲各界節省費起見、舉行電報掛號、如在月內通知掛號者、一概免費、以示優待、又該台營業處在四川路一百十四號中國旅行社內、各界可逕往掛號、

## ◉城隍廟今日行落成禮
### 廟本金山祀霍光 明後城隍秦裕伯

南市城隍廟、自甲子年大殿火燬後、即由邑廟董事會暨黃金榮等捐資重建、業告竣工、畫棟雕樑、非常富麗、且所用材料、俱爲水泥、尤爲創見、今日舉行新屋落成典禮致祭金山神主開光、由邑廟董事會祭祀、必有一番盛況、

南市城隍廟、本名金山廟、以祀漢朝大將軍博陸侯霍光爲主、同治上海縣志上說「城隍廟在本神於淡井廟、(廟址今不可考)明洪武二年、詔封天下州縣城隍廟爲顯佑伯、永樂間、知縣張守約以霍光行祠改建爲廟、在縣(即今縣)東北路西……」……今城隍廟之經始、明洪武二年、以秦裕伯侍制爲神隍、考秦字景容、號景容、封護海公、元末世亂、避寓揚州、住了幾年、後到上海、當張士誠佔據蘇州、差人去請他入幕、他不應召、吳元年、太祖命中書省草徵、要他入仕、適逢母喪、便對使者道、一食元祿二十餘年而背之是不忠也、母喪未終、忘哀而出、是不孝也、所以終於沒有出來、到洪武元年、復徵之、避居雁蕩、不出、因此太祖下了一道手諭、爲詞說海濱之民好鬥、裕伯智謀之士、而居此地、堅守不仕、恐有後悔、當時秦裕伯被朝廷逼得沒法、拜請入朝、進翰林院、授侍講學士、過了不多時、就稱病還鄉、大約當時死在這裏、奉祀爲城隍之故、所敬仰也、(查長壽里、即今滬東題橋偏東南三里許之長壽寺)以上不過大略、欲知其詳、可閱火雪明君新著「上海城隍廟」、此書下月中可出版、頗有趣味也、

# 小上海

□樂園

▲今日中華游藝大會 中華體育會定今日下午一時假笑舞台舉行歌舞游藝大會、其重要節目有隱星演劇團之「魔術」、中演公學之「月明之夜」李麗女士之「葉羅國舞」、伍珮娟鶴秋香兩女士之「一對小鴛鴦」、高美玉、王珮德兩女士之「新曲」、殷蘊華、鶴秋香女士之「四人舞」、並有各票友俞振飛、王金奎、徐以禮、徐以智諸君之會串京戲、門票照常出售、

▲今日拒毒游藝大會 國民拒毒會前舉行各大中學學生拒毒演講比賽大會、優勝名單業載前報、該會特於今日下午一時在四川路青年會、給優勝錦標、並舉行游藝大會、藉以慶祝、

□交通

▲法商無軌電車早停 法商無軌電車、近日祇有十七十八兩路、往來於大世界與斜橋之間、(前十六)晚以華界施行特別戒嚴、斜橋一帶、尤接近軍事區域、提早斷絕交通、該商亦即於下午八時起、將車輛停駛、提早進廠、

□商場

▲虹口理髮所正式營業 虹口理髮所設於北四川路海甯路、交通便利、佈置精雅、准於今日(廿九)正式營業、優待各界仕女、價目特別低廉、男界剪髮修面僅收三角、女界剪髮修面則收六角、

▲新新公司贈送日曆 新新公司銀業儲蓄部對於存戶極爲便利、該部兼營售送客禮券、式樣美麗、極得社會之歡迎、銷售甚廣、爲酬答顧客紀念號存戶起見、每號均贈送新新美術日曆一份、凡有該部之紀念號存摺者、皆可憑摺向該部領取、幸毋失此機會、

▲中華書局股東常會 中華書局有限公司於昨日午後二時許在該局總廠開第十七次股東常會、到者三百餘戶計一萬八千餘權、公推吳鏡淵爲臨時主席、報告營業情形及賬略、本屆因時局及工潮關係、盈餘較少、然股保息撥存借尚略不敷、致無紅利、次選舉陸費伯鴻、孔庸之、高欣木、范靜生、沈俊範、吳鏡淵、俞仲 、唐 、小川、黃穀之、徐可亭爲監察、

## 小上海之進行
### 擴展市街

閘行在上海之西南、地瀕黃浦、形勢衝要、素有小上海之稱、自邑紳李英石發起之長途汽車路長途電話告成後、交通益形便利、商業更見繁盛、即爲上海寓公、因避塵囂而遷居該處者、亦不乏人、如前鐵路局長任筱珊、水警處長沈夢蓮等、均購地數十畝、以事建築、近聞該鎮商會長喬念椿擬具商展街市計劃、已交董事會通過、籌款十萬元、作爲經費、明春可以着手辦理、

▲電影雜誌第十期 鄭漱芳主編之中國電影雜誌第十期現已出版、比第九期尤見精彩、內容明星照像銅版甚多、並附有興味之 …俠蔣佩芳劉漢我雷劍青范大成方智水俞秋液康不馳蘆花客陸雲熙鄭德非王心壽歐陽秀徐光漢等、

□出版

▲畫報不日出版 前海新聞星光二報編輯表嘉主編之畫報五日刊、第一期不日出版、內容專載新聞祕史等稿件、執筆者有郁影明、同時又有謎語徵射、電影問答等、蕭宋結婚攝影文字與圖畫並佳甚妙、發行每冊仍售大洋二角、發行所在四川路香港路口二百十六號、

▲中山紀念日記暢銷 中山紀念日記、係平街上海三友公司、發行之十七年中山紀念日記、望布面金字、彩印總理遺像遺囑、偉人照相數十位、總理革命史略、建國大綱、三民主義、國民政府對外對內政綱、各路火車表、郵費表、電報章程及代日字韻、收支帳簿、通信錄、等細目甚多、每日日記統用道林紙、劃有橫線、記事便利、裝訂精美、自發行以來、購者甚形踴躍、爲普及起見、每冊本埠改售小洋二角、外埠大洋一角七分、酌加寄費、四馬路光華書局、及各處商店均有代售、

▲電影書店之星火 北四川路新開「電影書店」今日出版盧夢殊新著之影劇論集「星火」、內容包括影劇論文十二篇、隨筆一萬言、定價每冊大洋五角、在該書店新張期內減售八折、

□雜碎

▲國際婦女代表將到 日內瓦國際婦女和平自由同盟會、對於中國婦女解放運動極爲注意、夏秋間即有派遣代表來華消息、近聞代表人選業已推定、英國爲貝瑩德女士、美國爲柯樂文夫人、法國爲菊斐夫人、本月廿七日即可蒞滬、來華目的、㈠考察中國婦女運動狀況、並聯絡感情、㈡欲明瞭中國婦女對於國家及國際間之觀念、㈢考察中國勞工狀況、㈣宣傳該會宗旨、滬上各婦女團體昨在圓明園路十九號開談話會籌備歡迎、

□氣象

徐家匯天文台昨日(十七)下午四時半預測二十四小時內氣候、寒而多雲、沿中國海岸吹西北至東北間之強合風、昨日(十七)下午三時前二十四小時內、本埠氣溫、最高五三・二最低四三・八、去年同日、最高四九・六、最低四一・二、



| 戲院 | 地址 | 今日戲目 |
| --- | --- | --- |
| 共舞臺 | 法租界 | 粉菊花 于 亭 梁一鳴 張月亭 張碧雲 馬秀英；▲日戲 搖錢樹 黃金台 六月雪 空城計；▲夜戲 票友大會串 假座演劇 |
| 大舞台 | 三馬路 | 林樹森 姚玉蘭 李桂春 姚玉芳 梅雪芳 張桂芬；▲日戲 宋江鬧院 走麥城 新打花鼓 泥馬渡康王；▲夜戲 (頭本)鎮國 高寵 |
| 天蟾舞臺 | 二馬路浙江路口 | ▲日戲 忠孝全 大金錢豹 真假金箱 打棍出箱 割髮代首；▲夜戲 單刀赴會 孝子 賣陽春 |
| 中央大戲院 | 六馬路 | 黑海盜 |
| 卡德大戲院 | 新閘路卡德路口 | 俠盜查祿 |
| 恩派亞大戲院 | 法租界霞飛路 | 馬永貞 |
| 萬國大戲院 | 西華德路匯山路 | 情場奪艷 |
| 新中央大戲院 | 北四川路海寧路口 | 楊貴妃 |
| 北京大戲院 | 北京路貴州路口 | 行路難 |
| 虹口大戲院 | 虹口乍浦路口 | 好來塢 電影外史 |
| 百星大戲院 | 老靶子路福生路口 | 後部 斬龍遇仙記 |
| 中華大戲院 | 法大馬路吉祥街口 | 淘金記 |
| 世界大戲院 | 閘北寶興路青雲路口 | 五鼠鬧東京 |
| 共和影戲院 | 西門方板橋 | 老鼠黨 老虎黨 |
| 夏令配克大戲院 | 靜安寺路 | 成人以後 |
| 奧迪安影戲院 | 北四川路 | 艷影猿聲 |
| 上海大戲院 | 北四川路 | 險地生天 |
| 卡爾登影戲院 | 靜安寺路派克路 | 體育博士 |
| 奧飛姆大戲院 | 曹家渡五角場 | 上海之夜 |
| 通俗影戲院 | 小東門大東門南北 | 哥哥的艷福 |

# 閘北忽成黑暗世界

## 胡家木橋襲來怪人

### 銀樓·洋貨店·南貨店大驚慌

昨晚六時許、有盜來自虹鎮、人數約四十餘、至胡家木橋五區三分所轄境物華路、散布於香烟橋附近、未幾有一人戴帽微服、執立者即有十餘人蜂擁而入該路一百六十二號老源泰銀樓、時天色已暗、惟萬家燈火、耀如白晝、十餘人入銀樓、即將電流總樞扭關閉、店堂上下、乃入黑暗世界、夥員耳中但聞金器聲、呆坐不敢動、若輩來時、均執有手槍匣子砲、各盜入內後、門外留守者曾開槍一響、時五區三分所派之崗警因徒手無械、且人數又寡、乃急奔回至該所報告、而是項盜匪、於搜劫事畢、乃相率携贓出源泰而入對面之九十九號協豐昌洋貨店、該店爲三開間門面、適值冬季大減價、門首高搭彩排樓、營業甚盛、經理郭繩祖、正守於店堂內、忽見對面銀樓內電燈全熄、並聞槍聲、情知有異、乃立時登樓、店夥等於將退未退之際、突有一人闖入、執槍喝問各夥友那裏去、令各站住、斯時店外陸續闖入執槍者三人、直入店堂、門前尚有十五六人站立於外、四人入內、即在門外發槍二十餘響、同時首先闖入店堂之盜立於店內南首之玻璃櫥旁、聞門外發槍、遂亦舉槍開放一響、璃櫥蓋擊碎、挾取華絲葛三疋、店堂內三盜得贓出外、又發一槍、有學徒當時受彈倒地、匪則相率出外向北而去、時該店經理郭繩祖在樓上閉門狂吹警笛、華盜離協豐昌後、即有一部竄入協豐昌對面即老源泰銀樓之北鄰相隔三開間之遙一百六十七號華昌當舖、先在門外開鎗數響、繼即擁入七八盜、忽復退出、華昌當免被劫、該衆又至華昌當對面即協豐昌之北鄰一百〇一號三陽南貨號、亦在門前先開槍數響、但一盜方欲入內、而餘盜遽向北而去、是盜乃又退出、至三陽斜對面一百四十六號即與華昌當相隔七開間之德記洋貨店、先在外開槍一響、繼有三盜入內、出槍指揮各夥員站於一隅、旋即遽入店堂之賬檯、劫去鈔票大洋雙角復向北進、時五區三分所全體長警已因物華路商警報告趕至兜拿、一時警笛聲大起、盜衆恐被捕、乃四散逃逸、於逃逸時、又復發槍數響拒捕、當時行人之被流彈擊傷者、實繁有徒、事後始經警察先後舁送醫院醫治、記者於六時半至出事地點調查、時該處五區三分所駐有閘北保衛第六團武裝團員十餘名及該所探員巡官等十餘人、武裝戒備、六時三十七分該所及東鄰德當里全弄電燈忽然全部熄滅、附近居民、又起恐慌、一部份商店、隨即收市、該所即用電話知照水電廠、詢問究竟、並囑其立刻派匠修理、詎閘北電話局電燈、亦於同時熄滅、致接線生亦大費周折、始獲接到、蓋水電廠總開關忽有一枚火線爆斷、當即飭匠趕修、至七時三十四分即恢復原狀、

此次盜匪所及計有五處、除一百零一號三陽南貨店一家未被搶劫外、其餘三家、均遭劫掠、尤以老源泰損失爲最鉅、協豐昌次之、德記又次之、協豐昌設立已十五年、本年二月十八日曾遭劫一次、損失一千餘元、昨晚又被劫失鈔票及大小銀洋三百六十三元、華絲葛三疋價在八十元左右、德記被劫大洋二十元小洋一百十八角、老源泰則所有金器全數被劫、銀器亦劫去過半、當盜匪開槍時、協豐昌學徒平仰富、年十六歲、被槍擊傷、彈入腦部、行人胡根福年二十九歲、有姐夫陶阿和住居物華路香烟橋九百八十號、胡以探望姐夫、行經該處、亦受一彈、經警察將兩人車送醫院醫治、平仰富傷在腦部、生命異常危險、胡根福則較輕、

# 樓上秘密

## 六個共產黨

特別市公安局戴局長、因據密報稱、有共產黨徒匿居於北四川路宗業里月宮飯店籌備處三層樓上、假借身存合興公司船上茶役水手等職務爲名、秘密日夜開會、圖謀不軌、戴局長得報、特於前晚十時令飭五區一分所方溯所長率偵緝巡官長警等全副武裝會同該處保衛團隊長汪望農及團員共三十餘人、前往密拿、當即拘獲入英國籍之鄭度八倫等（譯音）廣東人余[illegible]幼勁余煙橋六人、並抄出證據信件多種、一併拘帶回所、略訊一過、即備文解送公安局轉送衛戍司令部訊辦

# 男女四人

## 爲衆踏傷

昨晚九時許、四馬路神仙世界小火、有四人因逃出時擁擠跌仆、被衆踏傷、由救火會救護車送入仁濟醫院、四人之姓名如下、一、陳小小、二十餘歲之男子、傷全身、抵院已不能言、二、俞馬氏、年六十五歲、寧波人、傷在腳部、三、俞福生、八歲、係俞馬氏之子、傷在上身、四、蘭精華、四川人、教員、傷在全身、傷勢最危、寓法租界大自鳴鐘對過綸華號樓上、

# 槍傷姚志均

## 黑暗之晨

本地人姚志均（即阿福）、在華德路華德里口一千一百十七號設乾豐泰雜貨號、昨晨三時半左右、忽有暴徒七八名、潛至後門、用鐵器撬開入內、姚正睡在店堂、爲匪撬門聲驚醒、乃起身披衣、右臂方入衣袖、店堂門已被撬開、黑暗中但聞有人操北方口音、謂不要喊、而槍聲亦起、姚右臂被彈穿過、彈入腹內、至是樓上姚妻等始驚醒、急鳴警笛、樓下衆徒紛紛逃出、姚妻自樓窗內偷視、則見馬路中有八人、倉皇逸去、乃急下樓、將出事情形報告匯山捕房、派捕往將傷者車送同仁醫院醫治、姚中彈後、即失知覺、治抵醫院、經西醫爲之剖腹診治、發見姚之肝胃各有彈洞二處、大腸亦有數段被彈穿過、生命異常危險、姚向住楊樹浦引翔港之白家宅、家有七十二歲之老母、姚年已四十餘、育女二人、長十、次十二、一家生活、全賴其所設雜貨店收入以資維持、至開槍是否盜匪或爲暗殺、真相未明、

# 木匠開口·盜匪却走

## 弄外鎗聲乒乓

## 越捕一死一傷

盜匪張少卿、年十七歲、江西人、前在某軍隊內充當兵士、與同黨六人、於昨日上午九點半時、行劫公共租界孟納拉路十號某居戶財物出外、當由事主傭婦尾隨其後、張盜匪入法租界嵩山路、傭婦即報告捕房一百四十號華捕暫見、鳴吹警笛追捕、盜即袖出盒子砲、沿路開放拒捕、且放且逃、直至外國坟山□賽而滂羅路、其時嵩山路捕房近在咫尺、由九號捕頭督回也（譯音）聞警立率通班中西越各探捕馳往兜拿、該盜奔入鴻儀里、鴻儀里有前後兩對大鐵門、前門已閉、盜轉入橫弄、時第四號張姓家因有木匠在內工作、大門半開、盜慌急入內、木匠問何事、盜答走錯了、即行退出、時該里看門捕在前門門樓下吃粥、聞警笛聲走出、盜以爲捕已著、出槍開放六七響逃出該里、看門捕幸未中彈、各將移門關閉、盜至路上遇追來探捕、連連開槍、各探捕亦即拔槍還擊、一時槍聲連發、子彈橫飛、有十一號越捕胸前被盜擊中一槍、子彈從胸前第三枕鋼鈕子處射入、立時倒地斃命、又二八五號越捕亦被擊中右臂腿部等處倒地、西捕頭督理圖擒該盜、詎被匪開放一槍、彈從胸前擦過、幸未受傷、惟方共開五十餘槍、嗣該盜因子彈放盡、被一包探在樓上開槍擊中、始由探捕等上前擒獲、奪下盒子砲、當時察得張盜頭部及背部亦被擊傷兩處、傷勢甚重、即帶入捕房、詰訊一過、立將受傷越捕與傷盜併送醫院醫治、並將十一號越捕尸身車送醫院停尸所、附近居戶皆飽受虛驚不淺矣、原出事主家聞僅損失三元、

# 荒唐結果

## 富家子悔已晚矣

老北門民國路口三百七十六號周德興小客棧、有一老住客、名唐天來、寧波江北岸人、今年三十八歲、略識文字、於十年前、單獨來滬後、鬱鬱不得志、淪落混濟、遂業小販、歲月匆匆、迄至今日、有知友兩人、都憐其身世、且患口吃瘋、對語人前、吃吃不能言、有某銀行老大先生、亦甬人、憐其瘋病痛苦、付在本年六月中、出資百元、送天來入醫院治瘋、二月餘出院、瘋稍愈、窮仍不能免、重操小販業、賣香脆餅、日賺微資、個人生活尚能維持、出院初、寓在友處、陰曆本月二十一日、奔出友家、又至天來所住之鋪、爲七號中舖、在樓下西角、頗陰僻、棧主見老住客又來、殷勤詢問、覺其舉動言語、大異昔日、天寒矣、猶穿破襪不堪之一身單布夾襖、頭髮蓬而長、三月不理、而昨晨起身後、匆匆出門、形狀大異、午飯後、又來客棧、登床就寢、床板軋軋、屢次翻身、蓋不能睡眠也、傍晚時節、棧主備晚餐、尋覓菜刀、竟不能得、方知失竊、晚飯畢、棧主周包芳、見天來又未起、乃走至西角上、登竹扶梯、向七號中舖內高呼天來起來、不應、伸手上推、覺冰冷有水、立刻伸出、五指上盡染腥血、大受恐怖、從扶梯跌下、呼來相幫、携美孚燈一盞、登高察看、則見天來仰臥、喉間沾鮮血、而菜刀一把、置在頭邊、始知其戕命自殺、急扇車送入麥家圈仁濟醫院醫治、車至半途、因血出過多、已不省人事、抵院時、經中西醫檢視、喉管皮肉上有刀口甚深、且傷及食管、口定目呆、不復作聲、於是塔藥包紮畢、抬至重病房暫臥、生命頗爲危險、事後周德興棧主、携血刀一柄、血痕斑斑、赴大自鳴鐘法捕房據情報告、記者當時亦抵客棧、略事探詢、聞天來平日向人語時、輒曰、「吾本宦家子、有父母在甬、亦有一子、三歲而亡、因荒唐、被逐出……」言下淚涕橫流、不勝悲痛云、

# 呻吟聲

## 利刃戳在頸項

## 男子傷重斃命

特別市公安局向派駐浦北五區一所偵探劉錫榮許金榮等、前晚奉命出防、至十時許、巡查至狄思威路煤屑路間荒地上、突聞呻吟之聲、當以電筒察視、則有一年約三十許之男子倒臥地上、兩手爲繩索所縛、而頸項上竪有利刃一柄、（俗呼插子）一把、該探等將刀拔去（計長四寸）、頸項咽喉受傷二處、鮮血直流、另在身旁地上拾獲竹節鋼條一根（計長二尺）、傷者祇能吐氣、無力吸氣、該探等將其車送濟生醫院求治、因該傷者不能言語、未知其姓名、延至十一時傷重斃命、即經該院報告五區一分所、派警協同十一圖地保李順寶於昨晨同赴醫院察得該尸身穿黑呢大衣、黑布棉襖、灰色布棉褲、有腳帶一條、（天津式）內儲鈔票四十六元、爲十元四張、五元一張、一元一張、鎖匙三個、竹簽一根、僞金戒二只、死者形狀亦非善類、致殺原因、似爲分贓不勻、該警所因案關殺人巨案、令飭該地保投地方法院報驗、奉委檢察官劉屏藩帶同吏警等蒞場驗明該尸咽喉已經割斷、委係被殺而死、當格拍照、飭由堂收殮、發封尸場候緝兇究辦、

# 三起案犯上訴加刑

## 江劍秋改判處死刑

## 夏德昌徒刑十二年

## 陸長二徒刑十一年

### 擄綁謀斃

住居雲南路廿六號之湖北人江劍秋、於本年九月十一號下午六時至十二號下午十一時之間、糾黨在逕路一千六百五十五號華商別墅內擄綁同鄉人程海門之孫程伯龍、勒贖未遂被斃、案發被虹口捕房包探馬孝治車學曾與西探克明查獲將江拘解臨時法院、訊明判決江劍秋處徒刑十四年、嗣原告程海門以其孫被江謀斃、若不重懲、不足爲死者伸雪、對於第一審之判決不服、又延兩律師提起上訴、業經上訴院辯論終結、昨日午後二時由謝永森庭長偕處仇兩推事升座上訴庭宣佈判詞云、關於原判撤銷、江劍秋擄人勒贖致死之所爲、處死刑、

### 開槍拒捕

本地人夏德昌於十月十二號夜半十二時許身藏實彈手槍在滙山路開槍拒捕意圖謀害卅三號西捕及十三號日捕、被捕當場擒獲、連同嫌疑犯董萬明併解臨時法院、訊判夏德昌執行徒刑八年、董無罪、而夏本判不服、提起上訴、捕房方面對於董萬明認爲幫兇、故亦不服第一審判決、提起上訴、業由上訴院訊供終結、昨日下午二時、由謝庭長宣判關於夏德昌之原判撤銷、夏殺人未遂之所爲處一等有期徒刑十二年、董萬明無罪、

### 意圖擄綁

汽車夫陸長二糾同華賢卿丁秋祥、鄒命鎔卿勒贖、被老閘捕房華探裴阿根包探楊德春等於十月廿五號在甯波路意圖擄綁丁寶祥與西探長康仇查獲、將陸等解臨時法院、訊判各處一等有期徒刑十年、陸長二不服判決、延請律師提出理由上訴、業已辯論終結、昨日下午二時由上訴院庭長謝永森長偕處仇兩推事宣判關於原判撤銷、陸長二共同擄人勒贖之所爲、減處一等有期徒刑十一年、褫奪公權全部終身、未決羈押日數、以內准折抵、

# 海關查獲大批

# 金鋼鑽

## 價值二三十萬

昨日字林報云、汕埠當有大批金鋼鑽密輸進口、久有所聞、但因此物體量微小、海關不易搜獲、乃昨日竟查出有大宗金鋼鑽進口、此批貨物係從香港來滬、但有先從荷蘭之阿姆斯特丹埠運出之疑點、物主係一外國人、彼謂並非私販、當照納關稅、但海關當局因前此屢聞有私販事件、故決加以偵查、聞此批金鋼鑽價值二三十萬元云

# 旅館被劫

## 事前兩客可疑

廣東路一百七十八號新高陞旅館、於十一月十三號日四時許、被盜劫失值洋七百二十八元之首飾銀洋、業經老閘捕房華探邵景範與西探華特拘獲嫌疑犯無錫人朱茂福蘇州人張德財兩名、解由臨時法院訊押在案、昨日奉李晉华推事偕觀審之美恩副領事開第六刑庭研訊、據中西探投訴前情、又據旅館主金四泉投稱是晚我見有形迹可疑之旅客兩人投宿、我即關照各茶役今晚須留心、倘有舉動、即鳴警、無如至下半夜四時許、果然發生盜劫、當時我從睡夢中驚醒、不敢出外、恐有生命之虞、僅得聽其劫掠、事後見茶役均被盜匪用繩綑住手足、所劫者係我女兒之五號房間、當時女兒被盜出槍恐嚇、不敢聲張、即拘案之朱茂福係旅館中茶役、因發生此事後即與在逃之同案亦係茶役均相繼歸家、頗有嫌疑、詰之朱茂福供是晚發生盜劫、被盜用繩將我手足綁住、不能行動、並被監禁於三號房間內、而大門鎖匙被其搶去、實無通同盜劫等詞、張德財供住城內顧家弄親戚郁姓家、是晚適在瑞家園二百九十八號親戚王姓處幫忙德、我向在法租界賓裕里仁大米店爲學徒、並無不法行爲、而選任義務律師江容則稱本案被告張德財據包探所稱、係從線人報告、將其拘案、當時被告身畔並無手槍及贓物抄出、捕房審查口供亦無犯案証據、抑該線人與被告有挾嫌誣指情、總李推事核供、論本案訊供終結、候訂期宣判、兩被告仍還押、

# 胡炳秀妾要求養子費一萬元

閘北江灣路劉家橋地方有胡炳秀者、年逾知命、祖遺良田三四十畝、因得地價暴漲、頓成富翁、閘北一帶有同字招牌之煙兌店、率爲胡開設、總計財產在十五萬左右、但胡素性吝嗇、視錢如命、夏不御葛、冬不穿裘、且人極瘦頑、似有精神病者、惟胡膝下猶虛、乃廣置姬妾、冀得子息、先後竟有八妾、但其妾所費多財、乃胡一毛不拔、故相繼下堂以去、各妾所費下堂亦已不計、本年六月曾爲一妾控於前審判廳、債欸分離、此次胡又與妾魏氏因妾後不能同居、由該氏亦延律師狀請地方法院要求與妾脫離關係、由該氏亦延律師狀請追繳養子費一萬元、昨日上午奉謝推事官開庭、胡炳秀供年五十五歲、上海人、魏氏於去年八月二討來的、因該妾討來後、並不住在家中、於今年四月裏、一去數月、至十月初一返家、反時與我爭吵、將我扭至警廳、關了一天、所以我要離開、小孩是生在外面的、故不甚希罕云云、魏氏供年三十歲、寧波人、前夫死後遺有一子、今年八歲、爲妾子起見、所以再醮、當時言明在外借屋同居、並有我遺子、迨今年八月爲胡生得一子後、即要我搬至鄉間、說我前夫之子爲拖油瓶、即行趕出、而我又爲大婦及姪等之虐待打我出來、我爲他生了兒子、他就不要我、所以要他一萬元、問官遂訊之胡炳秀願出七十元、相去遼殊、但理不成、乃兩檢察官發表意見後、宣告辯論終結、聽候宣判、

# 陳雲芳

## 病斃旅館

甯波人陳雲芳、年三十八歲、於陰歷本月二十一日携帶衣包一個、投宿於南市十六舖旅泰旅館十七號房間內、嗣陳本患肺病、忽病勢轉劇、至二十三日病發、經旅館夥張賢民報告第一區警署巡長、即飭十六舖地甲盧永德查得死者滬□並無親屬人、旋報告上海地方法院、奉委檢察官偕沈檢驗員於昨日下午四時蒞場相驗、張賢民稱、該客來館住祇三天、忽病發而死、檢其所遺衣包內、有布棉袍棉褲鞋子皮帽頂針箍等、類似業成衣匠者、當驗得委係病身死、即行填格飭地甲報請善堂給棺收殮候召屍屬認領、衣包帶同儲庫、

# 拉客客拉去

## 幾釀一命

法租界自來火街七十二號內之揚州下等妓女、昨晚十時許、在東新橋街公館馬路沿途拉客、適停充當國民軍下級軍官之某甲、行經該處、該妓亦上前強拉、遂被某甲扭住、當時擬將該妓拖往捕房請辦、因該妓不願赴捕房、在途牢執、扭至自來火街口、該妓忽然氣閉不省人事、倒仆在地、該妓之本家亦即趕到、將某甲扭獲、幸有附近之周醫生急用手術、將妓女救醒、後由巡街捕將一干人等帶入大自鳴鐘捕房核辦、

# 形形色色

## 騙貨六千

東棋盤街八十四號華康呢絨號、延律師在臨時法院以刑事指控寧波人劉雲吉紹興人謝志楨等、串同於本年八月間用開昌號名義、向原告騙取值洋六千餘兩之貨物一案、昨日下午二時、由葛世勳推事升座第六刑庭集訊、據華康呢絨號代表徐子卿投案稟明案情、繼由被告劉雲吉謝志楨之代表律師辯護一過、葛推事遂諭辯論終結、判令被告謝志楨交四千兩保、劉雲吉交一千兩保出外、候定期宣判、

## 失足傷頭

昨晚十時許、怡和碼頭停泊之長江輪湘和號有小販本地人李秋生、偶一失足、自甲板上跌入二層艙、頭部受傷甚重、飭經同伴將其扶送醫院醫治、生命頗危、家住滬南小南門外王家嘴角、業經李之同伴奔往報告、

## 輪下一命

滬西曹家渡相近周家橋復盛煙紙店主婦無錫人沈楊氏、年四十九歲、昨日上午十時、至曹家渡批貨、行經極司非而路立大麵粉廠地方、有住小沙渡南窯上海人姚旺生所駕駛之九〇一號運貨汽車疾馳而來、該氏避讓不及當被撞倒於地、輾傷前胸腰肋等處、鮮血淋漓、由該處崗警魏芝蘭見狀、一面將肇禍汽車夫拘入六區公安局候核、一面將受傷人車送海格路紅十字會醫治、因傷在要害、抵院未兩小時即氣絕斃命、李繼漢區長以案關人命、立將該汽車夫解送地方法院核辦、

## 筷店失金

城內東轅門五三號門牌余成昌筷店、於昨晚七時許、被竊金鐲一付、計重三兩、金戒三隻、金耳髮一隻、金叉一付、金挖耳一隻、銀角二百角、其他零星首飾共計四百餘金、事後由失主開單投報特別市公安局一區二分所請爲查緝、

# 各處盜警

▲湖北路　前晚十一時、湖北路大新街泰華樓菜館、被盜匪四名侵入、各出手槍、威嚇禁聲張、搶劫大小銀洋二十餘元及銀表一只、俄頃逃逸、嗣經事主報告捕房請緝、

▲大東門　滬南大東門內江夏里二號住戶某姓家、於昨日上午十一時左右、突有暴徒二人、冒充朋友、攜帶生梨一簍、扣門入內、家人初以爲主人之友、故不之疑、殷勤招待、餉以香茗、豈知坐未片刻、暴徒突以手槍恐嚇、同時又有四暴徒續進、以一人守門把風、餘均登樓翻箱倒篋、飽劫而去、聞損失衣飾約值銀三四百元云、

▲揚州路　昨日上午五時半、滬東揚州路二百十九號忽來三盜、各執手槍、切去值洋五元之飾物而逸、

▲長沙路　新聞長沙路二百零一號、於昨晨五時三刻、突來六盜、二執手槍、方欲行劫、被事主大聲呼盜、盜始未劫一物而逸、

▲新閘橋路　昨日上午六時二十分、有盜匪六名、五執手槍、侵入新閘橋路四十號、切去鈔洋二百元、

▲山西路　昨晨六時半、有盜匪六名、侵入山西路二百二十八九號、三盜出槍切去衣飾銀洋九百元

▲蒙古路　閘北長安路恒大米行夥周寶卿、昨日上午九時半、乘坐行中包車赴租界還賬、行經蒙古路大正里口、突來口操江北音之盜匪四名、各出勃郎林手槍、攔住去路、喝令停車、將周連同車夫一併擁入該里弄內、兩盜即在弄口把風、餘盜解開周衣襟搜索無所得、乃將手中所提內藏二千元莊票兩紙及中國銀行角券二千三百張合洋四百六十元之皮篋切取、出弄向東狂奔而逸、

# 公布文件

## 地方法院

▲民事批示　㈠蔡炳生恐被累滋擾呈請備案由、狀悉、妻不安室非備案所能救濟、張根發如果無端累人、儘可依法告訴、亦毋庸豫請備案、㈡仁發地產公司請銷案由、狀悉、准予銷案、房票仰即來院具領、㈢周冬泉請准銷案由、狀悉、准予銷案、㈣胡王氏請抄發起釋忠案卷由、狀悉、准抄、㈤朱鼎記聲請執行由、狀悉、候飭傳訊追、㈥陳觀生聲請查封由、狀悉、候核辦、㈦姜庶暢聲請寬限交款由、狀悉、仰遵照判決繳清案欵、所請寬限之處、未便照准、㈧顧詠梅聲請執行由、狀悉、候飭傳訊追、

▲刑事判決　㈠馬裕第意圖營利和誘一案、（主文）馬裕第意圖營利和誘一罪、處五等有期徒刑六月、褫奪公權全部終身、未決期內羈押日數、以二日抵徒刑一日、㈡劉起順等強盜一案、（主文）劉起順共同強盜一罪、處二等有期徒刑五年、褫奪公權全部終身、未決期內羈押日數、以二日抵徒刑一日、陳如海共同強盜一罪、處三等有期徒刑三年、褫奪公權全部終身、未決期內羈押日數、以二日抵徒刑一日、張德發共同強盜一罪、處三等有期徒刑三年、褫奪公權全部終身、未決期內羈押日數、以二日抵徒刑一日、㈢潘阿林妨害秩序一案、（主文）潘阿林行使僞造公文書一罪、處四等有期徒刑一年、未決期內羈押日數、以二日抵徒刑一日、扣押之偵探一紙、其中僞造部分沒收、

▲公示送達　㈠蔣王氏等與錢佛根因婚姻涉訟案件、本院定於十七年一月七日上午十時爲公開審理日期、除選任周域律師爲該被告錢佛根特別代理人外、仰該被告遵期到院辯論、毋自延誤、特此公示送達、㈡王延高與王春林因借款涉訟案件、本院定於十七年一月九日下午一時爲公開審理日期、除選任周域律師爲該被告王春林特別代理人外、仰該被告遵期到院辯論、毋自延誤、特此公示送達、仰被告王春林知照、

▲民事判決　㈠判決吳金生與周德明會欵涉訟一案、（主文）被告應償還原告洋四十元、訟費由被告負担、本判決應予假執行、㈡判決沙度生與宣文元借欵涉訟一案、（主文）被告應償還原告本洋二百元、利洋四十元、訟費由被告負担、㈢判決顧德山與龔鳳泰欠租涉訟一案、（主文）被告龔鳳泰應給付原告房租大洋九十六元、小洋十六角、朱文田應給付原告房租大洋一百二十元、小洋二十角、訟費被告龔鳳泰負擔七分之三、朱文田負担七分之四、㈣判決趙順源等與曹清笙房租涉訟再審一案、（主文）再審之訴駁斥、㈤判決胡珠山與胡岳山田畝涉訟上訴一案、（主文）原判關於胡珠山得照常向胡岳山收取租米部分廢棄、其他上訴駁斥、第二審訟費由上訴人負担、㈥判決宋市峰與陶毛郎借欵涉訟一案、（主文）被告應償還原告大洋六千二百元、前項借欵均應從立約之日起按月利息一分、付至執行終了之日爲止、訟費由被告負担、㈦判決沈金氏與沈四才離婚涉訟一案、（主文）原告之訴駁斥、訟費由原告負担、㈧判決袁炳元與賈松蘭抵欵涉訟一案、（主文）被告應償還原告抵欵本洋五百元、並自本年陰歷七月廿二日起至執行終了日止、按月一分五厘計算之利息、訟費由被告負担、㈨判決程惠田與吳少峰買欵涉訟一案、（主文）原告之訴駁斥、本院民國十六年聲字第一四〇號之支付命令廢棄、訟費由原告負担、㈩判決忻自康與應忠甫借欵涉訟一案、（主文）被告應給付原告經理之公大魚行借欵洋三百十五元八角八分、原告其餘之訴駁斥、訟費由被告負担、㈩判王星五與陸志儒等借欵涉訟一案、（主文）被告陸志儒應償還原告借欵洋二百元、如陸志儒無力償還時、應由被告李錦章負代償責任、原告其餘之訴駁斥、訴訟費用由陸志儒負担、

## 臨時法院

▲刑事判決　㈠吳孫氏訴鄭老二傷害一案、（主文）本案應予註銷、㈡梁福昌訴周善寶等妨害人行使權利一案、（主文）本案准予撤回告訴、㈢梁金順訴王林根周杏根等五人聚衆執持槍械搶切一案、（主文）王林根聚衆執持槍械搶切之所爲、處死刑、褫奪公權全部終身、林桂生聚衆執持槍械搶切之所爲、處死刑、褫奪公權全部終身、陳平心聚衆持械搶切之所爲、處死刑、褫奪公權全部終身、周杏根聚衆執持槍械搶劫之所爲、處死刑、褫奪公權全部終身、何春泉無罪、手槍一支僞手槍一支小刀一把均沒收之、贓物發還失主具領、

▲刑事批示　㈠冒李爲毛海金氏即冒恒境竊盜案請求易科罰金由、狀悉、所請易科罰雖照准、㈡王福林聲請展期審理由、狀悉、准予改期、本月二十一日下午二時審理、仰該聲請人准時來案候訊、毋再延誤、致干未便、㈢謝鳳雲爲告陳祝其和誘案聲請回復原狀由、狀悉、仰候再行定期傳訊可也、㈣俞在田爲告祝舉君傷害案、本院於十二月十七日開庭審理、該民並不遵傳到案、已據被告人之請求、依法將案註銷、來狀稱捕房關照開庭時日館語不詳等、查捕房既經關照開庭時日、則該氏自應遵照到案、何得以語焉不詳、率請回復原狀、所請礙難照准、

▲民事批示　㈠陳元福訴同昌號票欵案請求銷案由、狀悉、事經和解、應准銷案、並將查封之貨啓封完案、㈡許士德訴查阿七借欵案請求撤銷由、狀悉、准予撤銷、並命將查阿七店屋啓封完案、

▲民事判決　㈠卓士奎訴趙冠慶欠欵一案、（主文）被告人應償還原告人洋三千元、被告人所爲之反訴駁斥、訴費由被告人負担、


# 請聽王夫人之經驗談（其八）

柴煤堆存家中○易引火險○即加撤之時○火星飛散○亦有危機之可伏○惟我家有自動電灶備保險鉛線○（或開關）未知熟是？無論何時○永遠平安○君何不用之乎○

# 工部局電氣處

辦公處福州路十七號　樣子間南京路念六號　電話中央六六三零一

◉反對船捐又有商總會

吳淞曹家渡等處、因爭立統一船捐徵收處、激起船商行戶、及商聯會之反對、已爲各界所矚目、昨又有各路商總會函致市政府函、請撤銷曹家渡船捐處、

◉北京電報不通

昨晚北京電報未接到、詢之電報局謂因大北水線損壞、

◉黨部工作

▲三區二十四分部成立 特別市第三區二十四分部於十二日假滬淞市立第三小學開成立大會、計到黨員十餘人、選舉結果、陳震莊金熙濤生桂爲執行委員、互推莊金熙爲常務委員、並通過致保障蔣總司令就日復職宣言、以及其他議案甚多、

專件

## 讀了汪先生的兩件大事

吳稚暉

這兩天我在報上看見汪精衛張發奎黃琪翔陳公博等的電報、什麼共逆殺人放火、肆意行刼呀、什麼此事爲俄人主使呀、什麼務將共產黨徒一網殺絕、並與蘇俄斷絕邦交呀、什麼更不容許有不忠實同志、勾通逆黨、謀危本黨之企圖呀、什麼汎掃逆蹤、爲之稍慰呀、什麼此次雖由共產賊徒乘虛竊發、然亦由平日過示寬大呀、這類字眼雖然痛快、然搖筆即來、却被祖宗以來八股先生演慣了、儒林外史高翰林所謂已飢已溺、止是敲門的典故、認不得眞的、故當誠信夫手時、自然領情是一定領情的、仍要等候遙遠事實的證明、也不窮我們大哥、就是對方是個偉大人物、也可以忍辱負重、不必急求人見諒的、

照汪先生那樣跳來跳去、危險得狠、少不成了一隻鬥昏雞、造出錯誤又錯誤、進一層再進一層、到了愈弄巧愈拙的地步不止、所以從前在北京坐騾車、大家相戒、切不可左邊腦売上着了一擊、馬上向右急偏、若偏過去、右邊腦売上必更着了一大擊、頂要緊、冷靜起來、強着項端坐、高高低低不平的過去、或苦腰支頸項不着、免得腦売吃斷、汪先生去年三月去了歐洲、冷靜了一年、我以爲好像嘉當爾到山上住了一陣、當把從前那種悻悻然小丈夫的壞處可以改盡、那就是我們建國三傑之一、新中國的運氣來了、那知提了皮包上岸、就不信任了眞正愛朋友的李石曾、定要趕到漢口去上當、(這就是小人物終上大人物的當、當時他或者以爲鮑羅庭人物是更大) 於是左邊腦売上着了一擊、就豹跳如雷、左歪右歪、被擊到如今、中間雖行李也摇墜地上了、車夫也被他腳踢了、他也莫名其妙的受打、

我敢下這一比喻、就是因爲汪先生兩件大事的文上、有幾句眞心話、他說、「但廣州人民、經此一番殺人放火、姦淫搶刼的慘禍、是我刻心刻骨、一世也不能忘的、我除了殺盡共產黨之外、還有什麼希望、」若是一個「人心肉做」的東西、不能說這種話也是假的、除了他是天人、或者是個魔鬼、就假了也未可定、若是假的、我說他到漢口是上當、又說至今還莫名其妙的受打、豈非被他竊笑嗎、然而我們自己既不是天人、又不是魔鬼、終要相信是眞、相信是眞、也就不嫌唐突、偕加忠告、批評他是上了無數當了、

他在覆張發奎的寒電上、更有一句「封建思想、昏庸老朽」的金玉良言、他說「即浮薄少年、好爲偏激之論者、亦宜痛斥、不可錄用、」那裏知道、吳稚暉便是一個浮薄老年、汪精衛顧孟餘陳公博甘乃光等就是幾個浮薄中年、就是國民黨專錄用了我們這班東西、引進了俄羅斯的猶太野獸、弄得浮薄少年偏於國中、我「老改志」了、四月裏才發這「亦宜痛斥、不可錄用、」汪先生到十一月、被殺人放火驚醒了、也說這話、倘然陳先生等收到電報、也居然贊同了、不說別的、我們四五個月以來、承乏其間、被浮薄少年也罵得够了、近今更是雪片的匿名信寫來、殺梟賊稚暉呀、老狗不如呀、遺臭萬年呀、公開的、又是口上生疽呀、褲子後穿呀、我們不配受這樣的重要人物的宅上去、最好以後連接不斷的匿名信、改送到較重的顧要會員、顧他們寫着殺汪賊精衛、陳賊公博呀、汪精衛陳公博狗都不如、遺臭萬年、口上生疽、褲子後穿呀、說句笑話、我們把那顆印移交給各位罷、因爲人不好有二副人格、既捨不得國民黨「小資產」階級革命的招牌、又貪圖無產階級專政、全世界聯合起來的集體、魚我所欲也、熊掌亦我所欲也、就要弄到「革命的向左轉」剛剛說完、而「浮薄少年不可錄用」又喊了出來了、倘然左字不作總理的全民政策解、必要專是三大政策裏的工農政策、那就是無產階級革命、那末殺人放火、是他革命正當的方法、浮薄少年、才是向上的青年、何以又對之痛斥、又要不可錄用、中心而論、我們都是狗都不如、說句大逆不道的話、總理也有些「不如」、所以打倒國民黨、擁護共產黨的旗子、老實在各處不客氣的扯了、

故留汪先生的跳得起勁、除了共產黨工具的批評外、李石曾說他是肝病、我說他是左手握魚、右手握熊掌、無錫俗語說「一眼淚滴滴落、兩頭掉弗落」、不肯担歷史上的錯誤、不肯將汪精衛三個字、被斷送在賢明政府身上、我誓言裏是力竭聲嘶的貢獻、他當時一楊剝子都當作嘲熱罵、所以就毫不留意了、

况且李先生說國民黨比共產黨左、好像汪先生也贊同的罷、這是這信呢、還是應酬、左在那裏、李先生說他們是皇帝式的、又說他們方法是陳腐的、所以是右、這都對了、但我終願讓一步的承認、他們那班猶太浮薄少年好爲激論、動輒把世界革命來做招牌、就算比國民黨說得左些、然而結果完全是騙人、最受欺騙的、卻是無產階級、而做皇帝而專政的、盡是不生產寄生盜匪階級、這是汪先生分共以後也說明了、又俄羅斯本是一個壓迫別人的民族、並非如中國還是一個被壓迫民族、有兩面困難、所以他們背皮靠了北冰海、無憂無慮、儘管倒行逆施、居然還是強大、然他的強大、並非共產造成的、乃是彼得到尼古拉造成、止有到共產的今日、彊宇縮小、痛苦激增罷了、這反正淺陋如我、說也徒增譏笑、即如總理眼睛既不繚、鼻子又未高、批評了馬格斯學說是病理、而掛國民黨籍的浮薄少年、口雖不言、尚然竊笑之、至少亦深疑之、去年以前、止有皮宗石先生嘆曰「中山先生讀書甚勤、批評馬格斯的著作、各國最新出版者、中國人讀者無幾、中山先生已抉其精要、融入已說矣、精衛先生等皆束書不觀、止聽浮薄少年瞎說可嘆也、」

我見陳璧君先生說、「共產黨所以痛恨陳公博陳樹人顧孟餘等、就是共產黨恨他們會作反共文章、」我說、汪先生常住他手下有這班人才、所以覺得能治天下者、惟有我輩矣、並且敢於批評南京方面的反共、止是同張作霖陳達伯一樣、其實揮又一方面的看他們、危險得很、所謂腐化的三種人、就不定還可評做小人、我的小人我在法國面告過汪先生的、但我顧勉爲有忌憚、不敢無忌憚、陳楞八先生、我也不會請過他的文章、我又不曉得他的爲人、酷辣點說、然與多數的委員一樣、是腐化庸人、營官僚而已、且置之不論、至於徐謙顧孟餘、文章不文章可以不必論、若無忌憚的做下去、一個將成大胆老面皮的小人、一個是成爲懶惰陰刁的小人、陳公博甘乃光、眞是事理通達、見解明敏、確有可取之才、惟歪邪過去、一個是貪饕無厭的小人、一個是善伺人意的小人、於是說到汪先生自身一個僞君子只八九分成功、恐非痛下一番工夫不能換過、(這是我日前才觀察明白的、前年有北京演樂胡同、張溥泉先生批評了、我幾乎同他相打、) 若是有忌憚的做去、儘可拔出來、若無忌憚的做去、就要成爲卑鄙小人、現在他忌憚同僚、記憶仇恨、好弄把戲、多方挖盜、加以貪嗜權勢、差不多病菌已四面侵入、(若被我毒罵極了、索性直去做共產黨的工具、那也不過小人上面再兼一個要人罷了、宇宙之大、何所不容、) 但各位被罵的先生們、既不必生氣、亦不要冷笑、這是我的學說「凡最好的與最惡的是止隔一線、」不比那次好的與次惡的、却甚相懸殊、有能做小人之才、亦即有能做君子之才、然往往一個有爲之才、自以爲隨落下去、或者也不過降爲次等人物、其實大大不然、簡直正如小說所說「止因一着錯、滿盤都是空」、坐不知君子小人是止隔着一線、所以古今來不知糟蹋了多少人物、因此我不避忌諱的把目前糾紛中緊要人物、批評他們一不小心、將成小人、並非我的不公平、其實他們的對方、亦何一不可走到了小人的地位、我先自認小人、並非今天才故意再說、我是一個酷刻小人、尙能對對方難受、然總到現在、兢兢的守了有忌憚、饒倖還不會做過虧心的卑鄙之事、如汪先生不相信、再苦胡展堂先生不省、漫罵給你看、胡先生根抵深厚、老實不如你、所以我不客氣的常稱汪爲張良、稱胡爲陳平、(蕭何是國民黨裏一向不曾有過、至今也還不會有) 所以胡若一個不小心、亦將成爲剛愎小人、爲何他倒剛愎、你倒卑鄙呢、這就是更好與更壞尤密接、他是近眞接、你是近假、而且他的操奪、由有忌憚而自然、年來進德不小、他無子不娶妾、瀟然若僧、勤治事、喜研究、厭棄爲所識窮乏者得我、皆是他進德不已之新生命、所以說不定汪先生一方的人、要想拿卑鄙的徽號贈與胡者、却恰恰贈與汪矣、惟徵惟恐、懔乎若朽索之馭六馬、可不慎歟、(然我不贊同目前急催胡先生出山之提議、相當時期、自然需要他、他也自然肯捨身、) 他不會好像如別人、既害再出混亂、狗都不如、有忌憚的、自然海枯石爛、應要讓賢退讓、就是還太他抱病不出與會、我是見過他一面、請他到會、他強之未發一詞、後來我猜他若靜而不爭、有何意味、爭則必得排汪之嫌疑、且於事亦必無絲毫救正、所以近來不需要他、政事黨事、眞能進行才需要他做一重要分子、可是他也是個弱者、我不許他能獨振乾綱、正如蔣總司令所說、止說武裝同志、現在要担當得起黨權、又要尊重黨權、我望武裝同志有決心、我却諱的、才是眞正扦欄上撥錢、從最後的一條路上、得到最好的結果、最好的結果、從古都是如此得到、所以成功極少、若二揖三讓、做個形式的開會、止是醜醜的辦法、就是武裝同志眞正服從、忠了他也是委員、委曲聽命於七張八嘴、實則長衫同志、大半觀望、不是鷹徇、就是搗亂、視武裝同志、不是同志、而是異類、鷹徇者還當他強盜、以能服從爲妙、搗亂者視他爲軍閥、以能反對即得、這都是對軍人爲非同志的辦法、軍人也不肯想自己就是黨中柱石的辦法、所以反共以後、急需開軍要會議、把如何是三民主義的方法、如何還是共產黨的方法、討論一個清楚、定了大政方針、蔣總司令所謂一尤要在討論政策制度的改正、那一點不錯的、若開會而會開出權來、就是槍斃我、我也不承認、來回一詞的胡說、眞是大笑話、今洪憲登極、三揖三讓的方法、會在權字上有增減、眞最醜的作爲、此種作僞不除、便是第一步的失權或竊權的醜態、目前我有一個非常可駭的提議、就是把黨也交給武裝同志、權也交給武裝同志、幸而有凱馬爾共八國民黨就算成功、不幸而有張作霖共人、就再讓第二個國民黨來、或竟讓共產黨來、危難不死不活、無疾而終、權是築甚於兩點、一是甚於李先生分治合作的精神上、(是精神、不是什麽政制、)就是所謂公平、權利上留心自己的清一色、也不許別人清一色、却不要治了人的功能、(非但功必讓能、)一是甚於甘先生的集權上、就是所謂担當、功不必歸已、過不必歸人、而紀綱不可不整、所恃者便是一毫無私、專供黨用的武力、蘇俄的黨權、集於一二八、亦即恃有武力、彼即恃暴民之武力、暴民之武力、如何而能成、即放任暴民殺人放火、姦成其窮凶極惡而成、於是所謂長衫同志、恃有此後盾、而武裝同志即如脫落司某、逐之如一羊矣、鮑羅廷本以此法奉獻、而今日汪陳甘等等、終覺不能忘懷者、即是此法、一般國中浮薄少年、心終不死、作匿名信來痛罵者、亦爲此法、即孫夫八部力子先生等、雖反共到底、好像蘇俄自有辦法者、亦必定影響於此法、此所謂昏庸老朽決不能領略之方法是也、然而殺燒了一些、便會引起汪先生若喪考妣的憤慨、而且汪南之橘、論淮爲枳、殺燒亦必越闘越精、所以我也知他是一種方法、無如移到蘇俄以外、簡直此路不通、因此人謂馮煥章先生反共、何以他與蘇俄同是若即若離、我說止有他才能與蘇俄若即若離、止有他的方法、亦能與蘇俄不必絕交、何也、他完全反對蘇俄的殺人放火、而自有集權之能力、能力何由而生、即以他的武力、整飭紀綱、紀綱如何命飭、就是和苦・公平・愛民如子、故我八月十二擡對何李兩先生說、我看南方國民黨是沒有那種能力矣、還是去請馮煥章來罷、因此蘇俄要馮先生共產、方法便不能不改、若共產黨的方法、一定絲毫不能修正、不是馮嚴絕他、便是他倒了馮、否則馮把他愛民如子的招牌、丟在毛廁裏、去做他的工具、還是大殺大燒、以上不是說到別一問題上去、就是說、集權不用蘇俄黨命方法、便一用軍隊武力、武力有兩種、一是帝國主義的武力、一是中山先生軍政時代、交給黨中忠實同志的武力、候黨權固了、還給長衫同志、換言之、自己也做長衫同志、過了訓政時代、到了憲政時代、而且不必集權、或者這個就叫做民主集權、若武裝了暴民、算民主集權、那種便宜方法、把責任放到苦惱人身上去、這不叫民主集權、乃是寄生蟲集權、利用苦惱人一下子、

閑話少說、所以十二月一號在武定路、我主張蔣先生旣然出國了、欲歸也好、到了十一月十九那就覺得斷不可歸、到了十一月十二、更覺得非馬上出來不可、而且從此非協同了個個忠實的武裝同志、把黨担起來、把權振作起來、歸之於黨、我們可以貢獻的、就是艱苦、公平・愛民如子、(若嫌愛民如子有毛病、就改作事民如父也好、) 拿了古人規而不頌之義、則要之曰、此篇正論着君子小人、止隔一線、劇業淼淵然者、而漆然亦愈易、希臘時亞歷山大第一所謂歷史上之頭等人物也、克波斯人印度、功烈之盛、古今罕匹、然至埃及、爲諸侯丁嘆足膝行、駐兵牛年、兵者無用、亞君亦爲倒錯亂、殆笑後世矣、此願汪先生所謂總司令、所謂幾個總指揮、朝夕念之、不然一個不小心、也進了討論小人問題之中矣、

說了許多旁文、把與汪先生討論小人問題、沒有說完、對於目前汪先生的幾句良心話、到底又有什麽要求、也非一語說盡、再待明日續、

# 教育記載

外埠

◉佈告制定教科圖書審查條例

大學院十五日布告云、照得本院訂定教科圖書審查條例十六條、業經呈奉國民政府核准、並由本院公布施行有案、前國民政府教育行政委員會公布之教科書審查規程、及三民主義教科書審查規程、應自該條例公布之日起、同時廢止、至新頒條例、除第一條所屬範圍至民國十七年九月一日開始實行外、其餘各條、均應切實執行、嗣後各中小學教科書編輯人或發行人、應即依照新條例內開各條、將各項教科書呈送本院審查、惟屬於小學用之國文國語歷史地理常識社會公民各科、且前經呈送國民政府教育行政委員會審查在案者、准予免送、

◉鄞縣委定各區教委

鄞縣區教育委員、已由縣政府委出、鹽梅區秦鎬、高嘉邱徵琪、同善應世美、鳴鳳李合凌、鄮溪倉式孟、漁源鄭詢、大咸蔡五昌、塘介張先履、首南李際可、古然陳鈞光、永和樓隆東、和益俞崑、同道施永基、西成馬賡良、桃源汪振聲、鄞江鄭芳齡、章遠盧繼遠、

本埠

◉新華藝大之成績與游藝

金神父路新華藝術大學、爲上海美術專門學校師生所創設、成立迄今、適屆一載、今日爲該校成立日、故自昨日起、特舉行一週紀念大會三天、每日上下午成績公開展覽、晚間七時起表演遊藝、記者於昨日下午前往參觀、時該校委員俞寄凡招待、承導觀各部、茲略誌之、

▲成績展覽 分設於南北二樓、計分三部、每部又分若干室、第一部爲西洋畫・木炭畫及石膏模型、第二部爲中國畫、第三部爲人體寫生・西洋畫及金關手工等作品、大部分爲學生成績、教員作品、約佔百分之五、另室陳列之、據俞君云、該校年齡尙屬幼稚、中間並備經艱辛苦鬥、端賴師生合作的毅力所成功、一週來之成績、固不敢視爲滿意、但却爲奮鬥中靈魂底叫聲、努力時喊出的抗首云、

▲遊藝表演 會場臨時在屋外闢設、中搭表演台、有上下客座帳、四周裝綵、表演節目、昨晚爲音樂演奏、有Orchestra, Piano solo, Violin duet, Chorus, Piano duet, Bass solo, Trio 等西樂、今明二晚、有㈠舊劇部之「十番鑼鼓」㈡陶忠澄之「跳加官」㈢秦振鏊之「魔術」㈣林寒清之「仙子舞」㈤李登雲之「金鸚羅」㈥同波舞(?)㈦張曉鷗(?)等之「武家坡」「紡棉花」潘伯英俞寄凡等之崑劇「佳期」「小宴」「學堂」「游殿」「蹺池」㈧新劇部之「好兒子」「青春的悲哀」、及京劇「玉堂春」「女起解」等、

◉第一交大畢業生之出路

該校本屆丁卯級畢業生、前由符校長呈請交通部王部長援照舊例派赴部轄各機關實習以宏造就、茲於昨日奉到部令、業將鐵路管理科畢業生先行選派、計陳漢光史久渟何譯孫等派赴京滬鐵路實習、華文章作霖等派赴滬杭甬鐵路、袁乙青黃養強等派赴津浦鐵路、高樺張永錫等派赴滬甯鐵路、陳毓梓范澂儒等派赴滬杭甬鐵路實習、現已分別通知各該生即日前往各路報到、

◉市教育局消息

▲小學教育研究會指定職員 市教育局小學教育研究會、自制定簡章、局長即委定各學會科長爲主席、施頌椒女士爲書記、該會近對於小學教育行政之改善、小學效力之增進、進行甚爲積極、現各組主任、亦已由主席指定、黨化教育實施爲張福增、小學行政及組織爲翁之達、小學各科教學法爲陳藏平、小學科程爲吳研因、小學訓育問題爲楊宙康、

▲派員視察平民夜校 市教育局三科李科長、曾派陳在芳嶽振民視察市立平民學校、聞視察結果、甚爲美滿、全市平民學校十所、全已開課、學生最多者爲煤屑路秋心學校內之第九校、愛文義路儲賢學校內之第十校、最少者亦有二十餘人、各校辦理教法均甚佳良、學生年齡最高者有四十許歲云、

# 體育

◉樂華昨勝西人足球會

下半時激戰猛烈 定在最後五分鐘

百戰百勝之樂華足球隊、昨在中華足球場與西人足球會交鋒、作史高塔杯複賽之一幕、慕名前往觀戰者達七八千人、四座看台擠滿、盛極一時、裁判員爲西人某君、劇戰九十分鐘、樂華以四對三獲勝、茲將比賽情形略述如下、

▲上半時 三時正、裁判員警笛一鳴、二隊健兒馳騁場中、奮勇迎戰、樂華乘開球之勢、一鼓作氣、五鋒齊進、用其迅雷不及掩耳法、猛撲敵門、未及一分鐘時、右翼長驅直入、至相當地位、對準的門射去、球急如風馳電掣、中鋒戴麟經得右翼胡仁階傳來之球、迅即射門、球隨聲而入網、西隊措手不及、力圖反攻、在十分鐘而且中、幸守門員周賢言突然救出、其後西隊反攻之勢頗高、幸以全隊缺少合作工夫、每爲樂華從中擾阻、鮮有成效、故在二十分鐘內球常飄泊無定、忽而樂華告警、忽而西隊受敵、但均因防衛嚴、各無所獲、踢至四十分鐘時、樂華球勢忽然旺盛、戴得球傳與李、李再傳與陳錦江、陳猛迎衝入、遂成二與〇之比、西隊連失二球、反攻更烈、卒在最短時期內得角球之機會衝入一球、成二對一之比、斯時在第一局終僅尚有二分鐘、樂華竟大顯神通、前鋒五將領陣壓入、勢如潮湧、猛烈攻撲、陳錦江在左邊鬥球區內得球頂向後、右翼胡仁階迎得攻門、球急非常、守門員接而復溜入、遂成三對一、成上半時之結局、

▲下半時 下半時起、西隊整頓陣線、合力反攻、一時聲勢浩大、而樂華內部從此多事矣、敵之來也、或由斜側面進、或由中部而前、咄咄逼人、幸樂華內衛其勢甚猛、昨日尤見嚴密、內衛馮運佑守門周賢言均身經百戰之將、雖在危亟之中、仍處置泰然、左衛陳鎮和則身隨球滾、往來援助、頗爲出力、故敵隊雖猛力攻擊、終難得志、不料相持至七分鐘時、樂華內衛李壽華在罰球區內手誤觸球、被罰十二碼、由西隊中鋒果爾門(Goldman)主踢、球在門之左角急射而入、斯時周賢言雖身懷絕技、終難施救焉、其後西隊士氣益壯、反攻之心益切、而樂華本非弱者、安肯任其縱橫、乃協力攻撲、但天不佑人、胡鍾二次失機、角球再不奏效、至四十分鐘、反爲果爾門攻入一球、成三比三之衡勢、和局既成、雙方之激戰更烈、而生死關頭亦在此最後五分鐘內、李義師大行聯絡、未越二分鐘、戴麟經得機攻門、球在敵門之右杜上彈入、成四與三之比、以後西隊雖欲作背城一戰、但樂華已變攻取守、內衛堅固非凡、一無隙可乘、終難奏效、樂華乃以四對三獲勝、

◉樂羣因人數不齊而敗

葡萄牙幸勝

昨日下午三時、樂羣與葡萄牙相戰於虹口公園第一球場、樂羣健將如常小培・吳炎章・奚巧生・等均因事未克參戰、故實力頗形薄弱、而人數亦且不齊、到者僅十八、而該隊並不以勝負爲關繫、仍勉力應戰、其精神殊爲欽佩、雖敗亦榮也、結果葡萄牙以十二對二獲勝、

◉江大足球錦標鼎足勢

▲暨南昨以二對〇勝光華

昨日下午三時、光華與暨南交戰于真茹暨南球場、爲江大足球錦標第三次賽中之補賽、裁判員爲沈嗣良、開始後、光華球勢頗盛、球常在暨南陣前盤旋、不料至十分鐘時被暨南得一對十二碼球而射進、因之光華球勢遂遜、竟致一蹶不振、結果暨南以二對〇獲勝、

江大足球錦標現已成鼎足之勢、其初光華本最有希望、因暨南敗於交大而交大受挫光華、祗光華一校則爲四賽四勝、從未敗北、不料昨日敗在暨南之手、三校乃均成爲五賽四勝、而江大錦標遂成三角之勢、

◉埠際足球上海隊今日預選

歷年舉行之埠際足球錦標比賽、本屆仍援例舉行、香港等埠均早已組織成軍、而上海方面日來亦已積極籌備、準於今日下午三時、在中華足球場舉行第一次預選、共選滬上中西足球隊員三十八人、暫分爲中隊及可能隊二隊、今日相對交鋒、而甄別各個之技能、我國選入者有李惠堂・陳鎮和・戴麟經・馮運佑・陳璞等五人、

◉十中足球今日比賽秩序

| 與賽隊名 | 時間 | 地點 |
| --- | --- | --- |
| 立達與復實 | 下午二時 | 江灣復旦 |
| 暨南與持志 | 下午二時 | 江灣持志 |
| 上中與復附 | 下午二時 | 陸家浜上中 |

上海十中足球聯合會、按照秩序表之排定、今日本有四組接觸、因光華與浦東、一組因事延期、準於明日(星期一)在浦東舉行、其餘三組仍按照原定秩序表舉行、其比賽程序如上、

◉今日足球聯會比賽秩序

中華足球聯會今日共有十四隊出場、純屬乙組、內中以曹商與青年之賽、其裁判員及比賽場地歸該組自行定奪、其他各隊比賽程序如下、

| 與賽隊名 | 時間 | 場地 | 裁判員 |
| --- | --- | --- | --- |
| 曉進與精華 | 上午九點半 | 足球場 | 余衡之 |
| 嶺南與寶塔 | 上午九點半 | 棒球場 | 蔣湘青 |
| 徐滙與優游 | 下午三點 | 棒球場 | 黃文建 |
| 培德與友誼 | 上午九點半 | 田徑場 | 陸翔耳 |
| 友愛與東方 | 下午一點一刻 | 田徑場 | 錢一勤 |
| 暨南與昌華 | 下午三點 | | |
| 曹商與青年 | 下午一點一刻 | 田徑場 | 蔣湘青 |

◉球戰零訊

▲大同籃球比賽奪大 大同大學籃球隊、昨日下午一時、在大同東院操場與聖治大學作友誼比賽、結果十六與九之比、大同勝、

▲今日賽乒乓 今日下午二時、滬聲海上之日本青年會乒乓隊、與臨爾堂在該堂作國際友誼比賽、裁判員公請俞斌祺君、而臨爾堂隊東健者、如周維新・馬連亮・沈金坤・等皆爲中華隊選手、

◉籃球委員會今日開會

上海籃球聯合會於昨日下午一時在體育協進會開代表大會、由書記宣讀比賽細則及章程、旋有議案一則、於截止報名後有二四隊要求加入問題、茲該會委員容啟兆馬德泰・宋君復周家祺・邵鵑鈞等特于今日召集開會、討論此項問題、並抽籤排定比賽秩序、

◉江大越野賽跑今日舉行

江南大學體育協會、本屆越野賽跑定於今日上午十時在交大舉行、爲程約三英里半、加入者共計復旦・光華・交大・暨南・中公等五校、合計賽員五十餘人、每校祇取六人、以得分之多寡而定錦標之誰屬、


江海關稅務司梅布告

第一一二六號 爲布告事照得本關由四川路臨時辦公處遷入黃浦灘新屋並定於本月十九日在該屋內開始辦公仰華洋商人等一體周知此布 中華民國十六年十二月十七日 1884

灤州礦務有限公司訂期開股東常會廣告

敬啟者本公司訂於陽曆十二月十八日下午一鐘舉行股東常會並於是日選舉董事按照本公司章程凡年已逾冠有記名股份一千股以上者(以股票載有姓名者爲斷)方有被選舉爲董事之資格本會會席設在天津海大道本公司務新有股諸君惠臨是盼凡記名者請於會期前五日攜帶股票或息單送本公司驗明蓋戳外並請附交股票號數清單一紙交存本公司塡給入場券屆期持券與會集議謹啟 1880

天寒惟有瘦人知

瘦弱怕冷咳嗽多痰

何不買瓶試服試服 幾怪帕勒托

請到就近各藥房要一張說明書看看

# 商場行市

## ◉釐拆平和

▲洋釐 昨晨市仍爲平軟、早市七錢二分七毫半、比前日收市小落五毫、午市七錢二分七毫六二五、較晨天降三毫七五、公會內交易閒散、因値星期六、銀行祇有上午半天營業、客幫去胃亦淡、業中做開票劃等款五十餘萬、鈔票成交數萬元、小同行做開、單角早市六錢二分五厘五、午市六錢二分六厘二五、較前日加一毫二五、雙毫早六錢二分〇一二五、午六錢二分二毫、比前日又大一厘半、內地本街買氣甚濃、市已現貨似乏、故價步昂、銅元同短一千、計三百七十四千、衣牌遂降九文、計二千七百念一文、角坯二百三十三文、和上日相同、貼水早四十文、午三十九文、小一文云、

▲銀拆 昨早期六、各銀行收解雖屬旺盛、但限於時間、僅計二百萬光景、華商各莊收解各種貨滙等款二百數十萬、拆息平和、早市九分、轉賬九分、午市滙劃爲六分、較前天減二分、銀行掛牌九分云

## ◉外滙穩健

昨本埠外滙市況尙稱穩健、英美銀電漲長、日美未改、私電各行各異、英銀價長三一二五、又長一二五、日美勿更、又電小去卅二分之一、英東一是、兩內盤英美兩滙市平和、交易稀少、日滙早間平定、午時趨挺、華商爭先購買、因標金轉高、買意遂興、由正金安達三井等售出二百餘萬元、人心似平、午收比上日復加一二五、下午因適週六、例無市面、祇香港晨間掛牌、僅香港加一二五、計七十九兩五錢、日滙加一二五、計七十二兩六二五、其他各滙未有伸縮、

▲英滙 掛牌不更、計一先令七辦士二五、內盤晨初元月份賣價二個七辦士六二五、買價七辦士六二五、三月份賣價二個七辦士四三七五、買價七辦士半、後市現平、故未而動、交易清淡、午後無市、

▲美滙 掛牌未動、計六十三元半、內盤晨初三月份賣價六十三元八七五、買價六十四元、元月份賣價六十四元一二五、買價六十四元一二五、午刻後市未有更改、交易沈寂、

▲東滙 掛牌已漲一二五、計爲七十二兩六二五、內盤元月份賣價七二二五、三月份最大價七二六二五、最小價七二三七五、高低相差一八七五、結果較上日收市計加一二五、而近期然較緊、如本月份比三月份相差三七五之譜、最初月份賣價七二二五、買價七二、由正金吸滙十萬元、三月份賣價七二三七五、安達出十萬元、買價七二二五、七點半後、大通台灣賣出元月份各十萬元、價七二二五、三月份賣價七二三七五、買價仍爲七二三七五、正金上海三井安達住友等售出七十餘萬元、價七二三七五、以後三井亦出十萬元、價同、十一點半正金又出廿萬元、七二四三七五、後又出十萬元、價七二半、午刻收市、三月份賣價七二六二五、買價七二四三七五、元月份賣價七二二五、買價七二一八七五、半日間華商買進二百餘萬元、市況轉堅云、

## ◉正金又低減滙率

橫濱十七日發電通、正金銀行本日又低減滙率如下、

| | | |
|---|---|---|
| 紐約電價 | 四十六美金 | 跌八分一 |
| 倫敦電價 | 一先令十便士八分五 | 跌一六分一 |

## ◉內滙依然平穩

昨據商銀行公會報告、各省滙兌情形依然平穩、無甚大變化、僅京津滙稍縮、餘均如前、計北京公砝降一兩、爲一千〇六十一兩、洋小去三元半、計一千〇十九元半、天津行化跌一兩、計一千〇六十九兩、洋降二元半、計一千〇十八元半、本埠中行接天津來電、即期行化減落一兩二錢五、計一千〇六十八兩七錢五云、

## ◉大條近遠期均長

昨(十七日)接英倫來電、印度買進、市面平定、大條近期已長零六二五、計爲廿六辦士八一二五、合英滙平二先令七辦士六八七五、遠期長一二五、計爲廿六辦士六八七五、紐約銀電已加大二五、計五角八分三七五、美滙英減去一二五、計四元八角八分一二五、美滙英小二五、計四元八角八分一八七五、日英加〇六二五、計一先令十辦士七五、日美勿更、計四元六角一二五、倫敦先令仍爲二個七辦士七五、又當日十點廿五分路透電、日美減一二五、計四元六角、日英小去〇六二五、計一先令十辦士六二五、電通社十點十五分電、日美賣價勿更、計四六、買價大〇六二五、計四六一八七五、日英如前、賣價一先令十辦士七五、計四六一二五、買價仍爲四六一八七五、三月份賣價仍爲四六一二五、實價四六一八七五、日英實價一先令十辦士六八七五、實價十辦士三十二分之廿三、係新價無從比較、

## ◉金市稍有起色

昨早期六、大條近期已長〇六二五、遠期長一二五、計近期廿六辦士八一二五、遠期廿六辦士六八七五、美銀大二五、計五角八分三七五、標金市面向例上午半天、其價稍見起色、早市英美組價並長、日美勿動、日英則大〇六二五、買戶不懈、故略跌數錢、毛盤即同高兩許、以後外匯內盤穩健、僅有數錢盤旋、午刻益堅、收盤比上日回高一兩七錢、銀行賣買尙濃、人心仍佳、二月份標金開盤三百五十二兩一錢、小去一錢、繼由五十一兩九錢加至五十二兩七錢、日金尙穩、三月份銀行賣價七二三七五、計七十二兩六二五、故由五十二兩九錢加至五十三兩、內盤平和、大通賣出元月份十萬元、價七二二五、時同至五十二兩八錢、同業中紛向購買、日金曾由住友三井安達正金等售出六七十萬元、價七二二七五、至九點三刻、金價爲五十二兩一錢、旋因賣戶見衆、將近十點遂至五十二兩六錢、十點一刻高至五十三兩、隔十分鐘復小至五十二兩六錢、此時匯市並無變更、實乃買賣多寡之轉移、十一點零似又見好、三月份日金仍然成交七二三七五、惟入後市面緊澀、求過於供、計加上數錢、二月份日金由正金售出二十萬元、七二四三七五、續有成交、七二半、十一點三刻爲五十三兩八錢、遂去二錢、然日金七二半不易再得、迨午刻收盤爲三百五十三兩九錢、較十六日計加一兩七錢、上午半天中最大價三百五十三兩九錢、最小價三百五十一兩九錢、計有二兩差大、掛賬各月份及補水同爲三百五十四兩、(物品開價五十一兩八錢、收市五十四兩八錢、)飾金計兌五十六元半云、

姚佐頼 新法洗射白濁

白濁乃花柳病初步若不速治則變爲橫痃魚口下疳血淋膿痛潰爛苦不堪言本醫生具十餘年經驗有鑒於此特搜羅各國最新白濁儀器新法洗射藥水功力能將尿道毒菌盡行掃滅保無痛苦又特製各藥悉從治理十年八年會多方醫治不愈者均能到病除永不復發 診所上海三馬路大舞臺對面 ▲姚佐頼醫生謹啟

# 商情一覽

## 金融

### ◉國外滙票

十二月十七日(星期六)市 上海匯豐銀行掛牌(申規元一兩計算)

[illegible]

### ◉國內滙兌

▲銀行公會報告各省匯市

[illegible]

### ◉各國幣價

[illegible]

### ◉金市

[illegible]

## 食品

### ◉滬南米市

[illegible]

### ◉滬北米市

[illegible]

### ◉油豆餅

[illegible]

### ◉現貨麵粉

[illegible]

### ◉銀洋錢市

[illegible]

### ◉衣業知單

[illegible]

## 交易所市況

### ◉上海華商紗布交易所

[illegible]

### ◉上海證券物品交易所

[illegible]

### ◉上海華商證券交易所

[illegible]

### ◉上海麵粉交易所

[illegible]

### ◉蘇州金市

[illegible]

### ◉蘇州錢市

[illegible]

### ◉無錫金市

[illegible]

## 船期

[illegible]

## 外洋輪船報告

[illegible]

請認明法國皮隆氏

# 九一四

藥之功效貴乎靈驗發明者無專門之學識良好之經驗非特與病無益而且有害世之無良好藥劑者比比皆是皮隆氏爲法國花柳著名專家聲譽素著經其多年之研究深奧之理想發明「九一四」專治花柳梅毒及皮膚等症藥性和平功效神速曾經各國醫學博士共同化驗公認爲世界第一花柳症特殊藥劑藥分注射內服兩種(甲)皮隆氏「九一四」注射藥NOVARSENOBENZOL BILLON (乙)皮隆氏「九一四」內服藥片ARSENOL自經問世以來凡各大醫院各大醫生均經採用以爲療治花柳梅毒等症之捷徑故無論新久花柳及皮膚等症一經注射無不立見奇功永不復發惟須謹防假冒本行備有各種詳細說明書函索即寄不取分文

中國總經理上海北京路二號 法商立興洋行 分行 天津 漢口

分經理上海四川路四十一號 卜內門公司 各埠各卜內門分公司

1880

寒冬必備

法邁氏糖汁 專治傷風咳嗽咯血肺癆等症一服立可痊愈每大瓶二元二角半

勒方克氏牛肉汁 大補虛弱開胃健食服後能冬不畏寒強身更秦且爲牛肉汁中之最著名也每大瓶五元六角半每中瓶三元每小瓶一元八角半

卜厚爾賜保命

卜厚爾復方擧丸精

功能反老還童百病不侵精強體健效力之大不可盡述「賜保命」每瓶五元「復方擧丸精」每瓶十五元備有詳細說明書函索即寄不取分文上海北京路二號法商立興洋行啟

"Kodak"

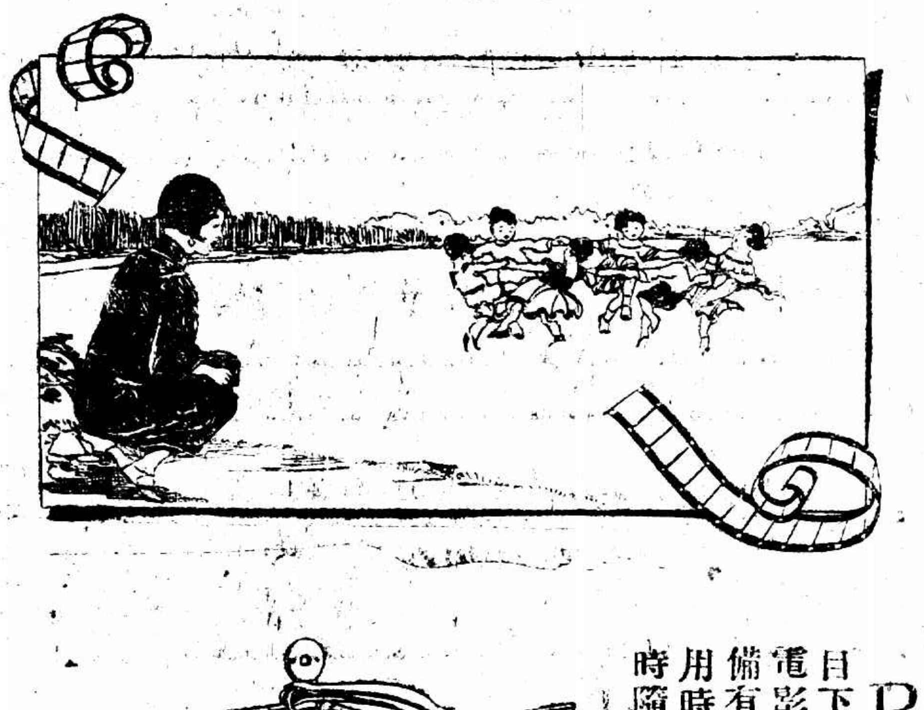

# B類柯達電影鏡箱

目下中國電影盛行柯達公司特製一種小號電影鏡箱以備個人自尋樂趣攝時無須手搖備有彈簧馬達以司轉動并司時間裝片簡便用時將橫桿一按即自動攝取且不必集光隨時隨地可攝得精美活潑之自製影片

B類柯達電影鏡箱裝用十六米里米突寬之柯達電影軟片

鏡箱上有鎖光圈及快門均極準確箱身長方輕便堅固家中備之可得許多快樂之紀念品

美商柯達公司 上海江西路六十四號

柯達 KODAK

(五二八)

1883

圖畫時報

十二月十八日 第四百二十號 每星期出二次
Published Twice Weekly

魚可巨女士，係魚天笑之女公子，新聲音樂團歌舞主任
Miss Poa Koi-Tseng who is in charge of the dancing department of the New Sound Musical Society

新聲音樂團歌舞員
Members of New Sound Musical Society.

朱孟耕醫生之女公子華其四週月
Chou Go, daughter of Dr. M. Z. Cau.

新聲音樂團表演「我的小朋友」
The students of New Sound Musical Society taking part in their new play, "My Little Friends"

愛國女校教員經輔廷之子培德三歲
Master Ma Tsai-tei

愛國女校表演「殘菊傲霜」「切上本前廬攝」
"Chrysanthemums under Frost" by Ngai Kuo Girls School



凡拉蒙

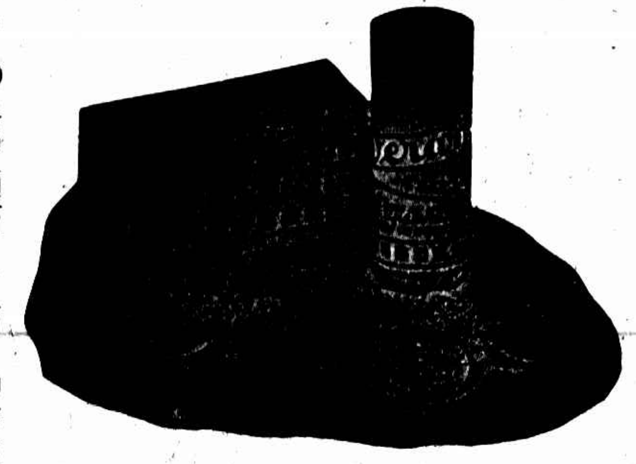

主治● 各種頭痛・牙痛・神經痛・肝胃氣痛・腹痛・月經痛・創傷痛
上海四川路香港路先靈洋行
各埠藥房均有出售

寶記照相
照相專門 放大名家

王開照相樓
南京路P五二八號樓上 電話中央一一六五號

光藝照相館
德國攝影技師主羅 美術照相專門
靜安寺路華安樓下 電話西一九九六號
日九時起晚七時止

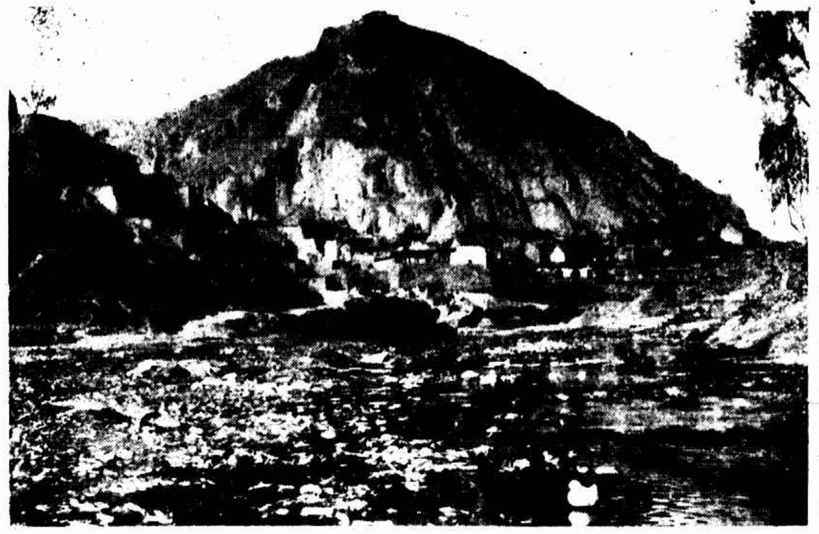

蒙古庫倫山下之村落「黃秋農攝」
The General view of a Mongolian village near Urga.

蘇州女師三學生表演「悲風樂月」「橘光騎攝」
"Wind" by the students of Soochow Girls' Middle School

蘇州女中附小學生自製中山紀念稿「橘光詩贈」
Little Diligents Workers. Our Picture shows the students preparing their own breakfast.

蘇州女中初三乙級學生表演英文故事 A Golden Basket「橘光騎攝」
Taking part in "A Golden Basket" produced by the student of Soochow Girls' Middle School

瓊花「劉菊照贈」
Hydrangea Sp.

泉州開元寺東塔宋代石刻西歷一二三七一一二五〇之作品「喉萬寶攝」

The stone sculpture of Sung Dynasty on the wall of East Pagoda of Kai Yuan Temble (Tsuanchow, Fukien)

儉德儲蓄會籃球隊

The Basket Ball Team of Thrifty Savings Society

福州閩侯附郭鄉間婦女戴三條響為無諸圖遺制近日有人提倡廢除三條響運動甚力上圖左為三條響右為已廢除之女髻「孟奇攝」

Ancient and Modern. The country women of Fukien favour the new style in dressing their hair. The old mode (left) can now be scarcely (right) seen in country.

灩澦堆上之白帝城 「譚仲文攝」

An Ancient City along Yangtzekiang, Bei Ti Chen or "City of White King" was a place of military importance during the time of "Three Kingdoms"

蘇州天平山一線天「楊秋實攝贈」

Ti Ping (Soochow)

萬竹學生唐雲英女士之舞姿

Miss Tang Yun-ying.

唐素香女士精武體育會拳術家

Miss Tang Sashan.

上海歌舞團離杭前攝影「屠哲隱攝」

Shanghai Dancing Corps in Hangchow. The above picture taken before they left for Shanghai

丁名全博士及其夫人「賈記攝」

Dr and Mrs. M. Z. Ting.

英國女賽跑家愛倫勃羅女士「朱家麟寄」

Miss Ellen Brough, a famous English woman atelete

江山如畫「陸楨芝攝」